Pawłowice
1846.

Free Library Philadelphia

Widener 9

EX LIBRIS
JOSEPH WIDENER

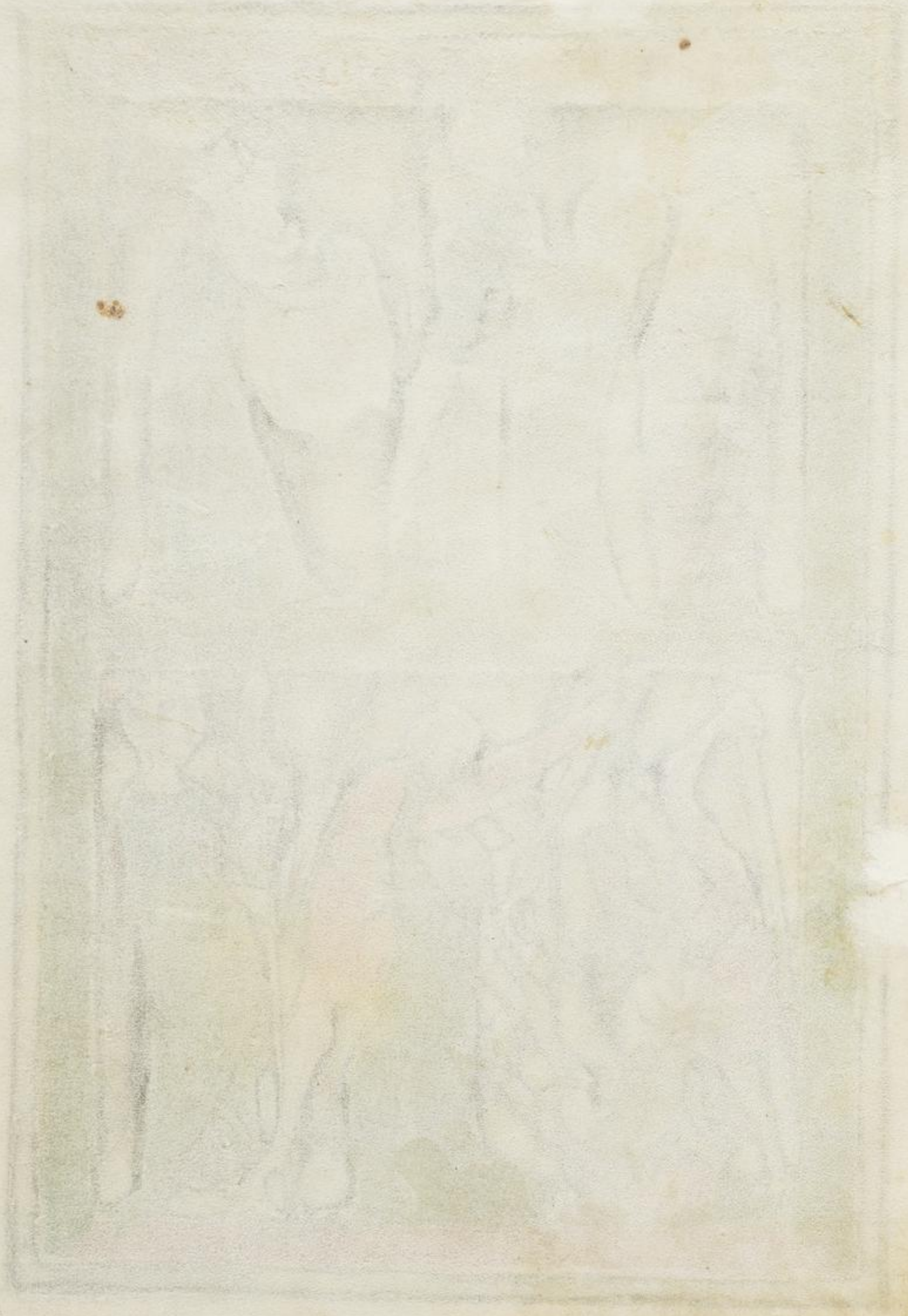

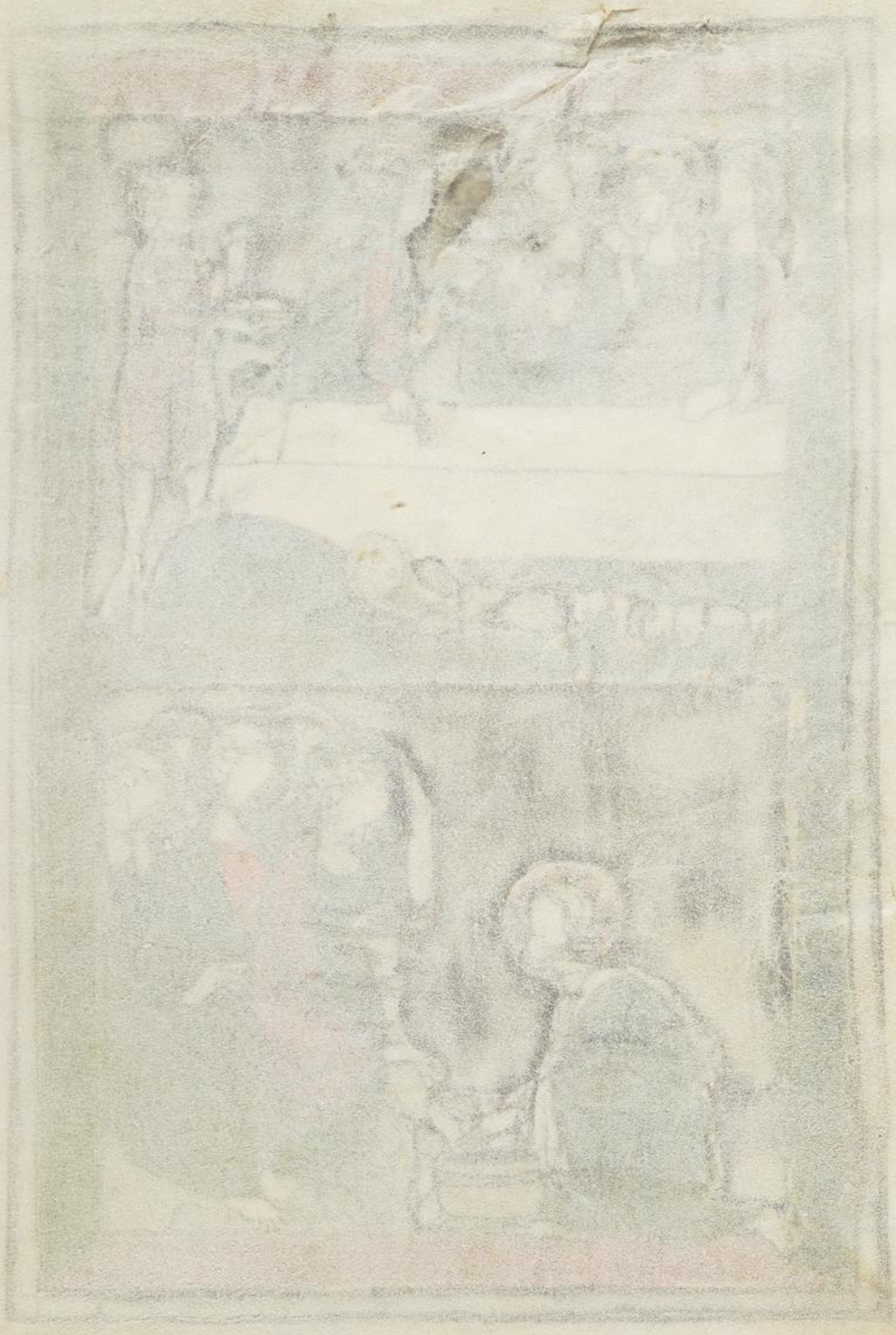

KL

Jenuier

iii	A			Lan reneuf.
	b	iiii	No	Oct. s. estienne.
xi	c	iii	No	Oct. s. jehan.
	d	ii	No	Oct. des innocens
xix	e	Nones		
viii	f	viii	id	Le thiephaine.
	g	vii	id	
xvi	A	vi	id	Saint Lucien.
v	b	v	id	
	c	iiii	id	Saint pol lermite.
xiii	d	iii	id	
ii	e	ii	id	Saint satur.
	f	Idus.		Saint fremin
x	g	xix	kl	Se feveuier
	A	xviii	kl	Saint mor.
xviii	b	xvii	kl	
vii	c	xvi	kl	Saint souplis.
	d	xv	kl	
xv	e	xiiii	kl	
iiii	f	xiii	kl	Saint soulbastien.
	g	xii	kl	Sainte agnes.
xii	A	xi	kl	Saint vincent.
i	b	x	kl	
	c	ix	kl	
ix	d	viii	kl	Conversion saint pol.
	e	vii	kl	
xvii	f	vi	kl	Saint jehan euesque.
vi	g	v	kl	
	A	iiii	kl	Saint waleri.
xiiii	b	iii	kl	
iii	c	ii	kl	Sainte ouffre.

KL **Feurier**

	d	v.	N	Sainte bride.
xi	e	iiii		Le candelier.
xix	f	iii	N	Saint blaine.
viii	g	ii		
	A	Nonas.		Sainte agathes.
xvi	b	viii	Id	
v	c	vii		
	d	vi		Saint denis vesq.
xiii	e	v	Id	
ii	f	iiii	Id	
	g	iii	Id	Saint didier.
x	A	ii		
	b	Idus		
xviii	c	xvi	Kl	De march.
vii	d	xv		Saint honeste.
	e	xiiii	Kl	
xv	f	xiii		
iiii	g	xii	Kl	
	A	xi		Saint julien.
xii	b	x	Kl	
i	c	ix		Saint pierre
	d	viii	Kl	Saint policarpe
ix	e	vii		Saint mathias
	f	vi	Kl	
xvii	g	v		
vi		iiii	Kl	Sain alixandre.
	b	iii		
xiiii	c	ii	Kl	Saint Romain.

KL March

iij	d	vij	N	Saint aubin
	e	vi	N	
xi	f	v	N	Saint forien.
	g	iiij	N	
xix	A	iij	N	
viij	b	ij	N	Saint victor.
	c	Nones.		
xvi	d	ix.	Id	
v	e	viij	Id	
	f	vij	Id	
xiiij	g	vi	Id	
ij	A	v	Id	Saint gregore.
	b	iiij	Id	
x	c	iij	Id	Saint fuscien.
	d	ij	Id	
xviij	e	xvij	Kl	De auril. Saint Sire.
vij	f	xvi	Kl	
	g	xv	Kl	
xv	A	xiiij	Kl	Saint jehan le confes.
iiij	b	xiij	Kl	
	c	xij	Kl	
xij	d	xi	Kl	Saint paulin.
i	e	x	Kl	
	f	ix	Kl	
ix	g	viij	Kl	De nostre dame
	A	vij	Kl	Saint montain.
xvij	b	vi	Kl	Saint ligier.
vi	c	v	Kl	
	d	iiij	Kl	Saint Wistasce.
xiiij	e	iij	Kl	
iij	f	ij	Kl	

Aytal iorn auet daquest mont madama Costansa de foys dona de marsan & mayres de madama ysabel de levis dona de lator. lan M. ccc. xxxij.

KL Auril.

	g	v	Saint Walери.
xi	A	iiii	
	b	iii	
xix	c	ii	Saint ambroise.
viii	d	Nones	
xvi	e	viii	
v	f	vii	Saint madaire
	g	vi	
xiii	A	v	
ii	b	iiii	Saint Gobert.
	c	iii	
x	d	ii	
	e	Idus	Sainte yseine.
xviii	f	xviii	D emai.
vii	g	xvii	
	A	xvi	
xv	b	xv	
iiii	c	xiiii	Saint aportune
	d	xiii	
xii	e	xii	
i	f	xi	
	g	x	
ix	A	ix	Saint iorge
	b	viii	
xvii	c	vii	Saint Marc.
vi	d	vi	
	e	v	
xiiii	f	iiii	Saint vital
iii	g	iii	
		ii	Saint Aytrope.

A tel Jour trespassa ma dame ysabel de lens dame de la tour en lan de grace mil ccc·lxi·

KL

May.

xi	b	vij	N	Saint phelippe & iaque
	c	vi	N	Saint anatase.
xix	d	v	N	Sainte crois
viij	e	iiij	N	
	f	iij	N	
xvj	g	ij	N	
v	A	Nones		Saint victor
	b	viij	Id	
xiij	c	vij	Id	Saint nicholai.
ij	d	vj	Id	
	e	v	Id	
x	f	iiij	Id	
	g	iij	Id	Saint timorenche.
xviij	A	ij	Id	
vij	b	Idus.		
	c	xvij	Id	Saint honnore
xv	d	xvj	Id	
iiij	e	xv	Id	Saint paulin.
	f	xiiij	Id	
xij	g	xiij	Kl	Saint hermer
j	A	xij	Kl	
	b	xj	Kl	
ix	c	x	Kl	Saint didier.
	d	ix	Kl	
xvij	e	viij	Kl	Saint urbain.
vj	f	vij	Kl	
	g	vj	Kl	
xiiij	A	v	Kl	Saint germain.
iij	b	iiij	Kl	
	c	iij	Kl	Saint felis.
xi	d	ij	Kl	

KL Juing

	e	KL		Saint Nichomede
xix	f	iiij	N°	
viij	g	iij	N°	
xvi	A	ij	N°	
v	b	Nones		
	c	viij	Id°	
xiij	d	vij	Id°	
ij	e	vi	Id°	Saint Maart.
	f	v	Id°	
x	g	iiij	Id°	
	A	iij	Id°	Saint. Barnabe
xviij	b	ij	Id°	
vij	c	Idus.		
	d	xviij	Kl	
xv	e	xvij	Kl	Saint Modestien.
iiij	f	xvi	Kl	
	g	xv	Kl	Saint Nicandre.
xij	A	xiiij	Kl	
i	b	xiij	Kl	
	c	xij	Kl	Saint Florent
ix	d	xi	Kl	
	e	x	Kl	
xvij	f	ix	Kl	vigile.
vj	g	viij	Kl	Saint Jehan.
	A	vij	Kl	Saint eloy.
xiiij	b	vi	Kl	
iij	c	v	Kl	
	d	iiij	Kl	Vigile
xi	e	iij	Kl	Saint Pierre. S. pol.
	f	ij	Kl	Saint pol.

KL Juignet.

xix	g	vij	N	Saint tiebaut.
viii	A	vi	N	
	b	v	N	Saint thumas
xvi	c	iiij	N	Saint martin.
v	d	iij	N	
	e	ij	N	
xiij	f	Nones		
ij	g	viij	Id	
	A	vij	Id	
x	b	vi	Id	
	c	v	Id	
xviij	d	iiij	Id	Saint ruphin
vij	e	iij	Id	
	f	ij	Id	
xv	g	Idus		Saint vaast.
iiij	A	xvij	kl	E aoust.
	b	xvi	kl	
xij	c	xv	kl	Saint ernous.
j	d	xiiij	kl	
	e	xiij	kl	Sainte margerite.
ix	f	xij	kl	
	g	xi	kl	Sainte marie magd'.
xvij	A	x	kl	
vi	b	ix	kl	Sainte cristine.
	c	viij	kl	Saint jaque.
xiiij	d	vij	kl	
iij	e	vi	kl	
	f	v	kl	Saint sanson.
xi	g	iiij	kl	
xix	A	iij	kl	
	b	ij	kl	Saint germain

KL

Aoust.

viii	c	v	N.	Saint Pierre
xvi	d	iiii	N.	Saint estienne
v	e	iii	N.	
	f	ii		
xiii	g	Nones		
ii	A	viii	Id.	
	b	vii	Id.	
x	c	vi	Id.	Saint sire
	d	v	Id.	Vigile
xviii	e	iiii	Id.	Saint Laurent
vii	f	iii	Id.	
	g	ii		
xv	A	Ides		
iiii	b	xix	KL	Septembre. vigile.
	c	xviii	KL	De nostre Dame.
xii	d	xvii	KL	
i	e	xvi	KL	
	f	xv	KL	
ix	g	xiiii	KL	
	A	xiii	KL	Saint bernart
xvii	b	xii	KL	
vi	c	xi	KL	Saint syforien.
	d	x	KL	Vigile
xiiii	e	ix	KL	Saint Bertremieu
iii	f	viii	KL	
	g	vii	KL	
xi	A	vi	KL	
xix	b	v	KL	Saint Augustin.
	c	iiii	KL	Saint Jehan
viii	d	iii	KL	Saint fiacre.
	e	ii	KL	

Setembre

xvi	f	v	Saint fremin · S' Gille · S' leu.
v	g	iiii	Saint Antoine.
	A	iii	
xiii	b	ii	Saint Marchel
ii	c	Nones	
	d	viii	
x	e	vii	Vigile.
	f	vi	De nostre Dame
xviii	g	v	Saint omer.
vii	A	iiii	
	b	iii	Saint [illegible]lien.
xv	c	ii	
iiii	d	Idus.	
	e	xviii	Sainte Crois
xii	f	xvii	
i	g	xvi	
	A	xv	Saint Lanbert.
ix	b	xiiii	
	c	xiii	
xvii	d	xii	vigile.
vi	e	xi	Saint Mathieu.
	f	x	
xiiii	g	ix	Saint tecle.
iii	A	viii	
	b	vii	Saint fremin l'evesque.
xi	c	vi	
xix	d	v	Saint cosme.
	e	iiii	
viii	f	iii	Saint michiel.
	g	ii	Saint Jerome.

Octembre.

xvi	A	KL		Saint Remi.
v	b	vi	N	Saint ligier.
	c	v	N	
xiii	d	iiii	N	Saint franchois.
ii	e	iii	N	
	f	ii	N	Sainte foi.
x	g	Nones		
xviii	A	viii	Id	
vii	b	vii	Id	Saint Denis. obit [illegible]
	c	vi	Id	
xv	d	v	Id	Saint venant.
iiii	e	iiii	Id	
	f	iii	Id	
xii	g	ii	Id	
i	A	Ides		Saint offrant.
	b	xvii	KL	De novembre
ix	c	xvi	KL	Saint florent.
	d	xv	KL	Saint luc leuvangeliste.
xvii	e	xiiii	KL	
vi	f	xiii	KL	
	g	xii	KL	Des. xi. m. virges.
xiiii	A	xi	KL	
iii	b	x	KL	Saint domisse
	c	ix	KL	
xi	d	viii	KL	Saint crespin.
xix	e	vii	KL	Saint amant.
	f	vi	KL	Vigile
viii	g	v	KL	Saint symon et iude
	A	iiii	KL	Saint faune.
xvi	b	iii	KL	
v	c	ii	KL	

Vigile.

Nouebre·

	d	Kl		Fe toussains
xij	e	iiij	No	Le iour des mors·
ij	f	iij	No	Saint hubert·
	g	ij	No	
x	A	Nonas·		
	b	viij	Id	Saint Lienart·
xviiij	c	vij	Id	
vij	d	vi	Id	
	e	v	Id	
xv	f	iiij	Id	
iiij	g	iij	Id	Saint martin
	A	ij	Id	
xij	b	Idus		Saint brisce·
i	c	xviij	Kl	[illegible]
	d	xvij	Kl	Saint maclou·
ix	e	xvi	Kl	
	f	xv	Kl	
xvij	g	xiiij	Kl	
v	A	xiij	Kl	
	b	xij	Kl	
xiiij	c	xi	Kl	
iij	d	x	Kl	Saint climent
	e	ix	Kl	
xi	f	viij	Kl	
xix	g	vij	Kl	Sainte katherine
	A	vi	Kl	
viij	b	v	Kl	Saint maxence·
	c	iiij	Kl	
xi	d	iij	Kl	Vigile
	e	ij	Kl	Saint Andrieu·

KL

Decembre

	f	v	Saint eloy.
iii	g	iiii	
	A	iii	Saint benoit.
x	b	ii	
	c	Non.	
xviii	d	viii	Saint Nicholas.
vii	e	vii	
	f	vi	De nostre dame
xv	g	v	Sainte leocade.
iiii	A	iiii	
	b	iii	Saint fuscien. et ses compaignons
xii	c	ii	Saint Walleri.
i	d	Idus	Sainte Luce.
	e	xix	Dexcaudre. Saint nichaise
ix	f	xviii	
	g	xvii	Sainte Barbe.
xvii	A	xvi	
vi	b	xv	
	c	xiiii	Saint seurin.
xiiii	d	xiii	Vigile
iii	e	xii	Saint thumas
	f	xi	
xi	g	x	
xix	A	ix	Vigile.
	b	viii	Le iour de noel.
viii	c	vii	Saint estiene.
	d	vi	Saint iehan
xvi	e	v	Les innocens
v	f	iiii	Saint thumas
	g	iii	Saint sabin
xiii		ii	Saint Sevuestre.

EATUS VIR

QUI NON ABIIT

in consilio impiorum: et in uia pecca
torum non stetit: et in cathedra pestilen
tie non sedit.
Sed in lege domini uoluntas eius: et in
lege eius meditabitur die ac nocte.
Et erit tanquam lignum quod plan
tatum est: secus decursus aquarum quod
fructũ suũ dabit in tempore suo.
Et folium eius non defluet: et omnia
quecumque faciet prosperabuntur.
Non sic impii non sic: sed tanquam pul
uis quem proicit uentus a facie terre.
Ideo non resurgunt impii in iudicio:
neque peccatores in consilio iustorum.
Quoniam nouit dominus uiam iustorũ: et
iter impiorum peribit.
Quare fremuerunt gentes: et popu
li meditati sunt inania.
Astiterunt reges terre: et principes con
uenerunt in unum: aduersus dominum: et

aduersus xp̄m eius.
Disrumpamus uincula eoꝝ: et proiciamus a nobis iugū ipsorum.
Qui habitat in celis irridebit eos: et dominus subsānabit eos.
Tunc loquetur ad eos in ira sua: et in furore suo conturbabit eos.
Ego autem constitutus sum rex ab eo super syon montem sanctum eius: predicans preceptum eius.
Dominus dixit ad me filius meus es tu: ego hodie genui te.
Postula a me et dabo tibi gentes hereditatem tuam: et possessionem tuam terminos terre.
Reges eos in uirga ferrea: et tanquam uas figuli confringes eos.
Et nunc reges intelligite erudimini q̄ iudicatis terram.
Seruite dn̄o in timore: et exultate ei cū

tremore.

Apprehendite disciplinam nequando iras
catur dñs: et pereatis de uia iusta.
Cum exarserit in breui ira eius: beati oẽs
qui confidunt in eo.
Domine quid multiplicati sunt q̃
tribulant me: multi insurgunt
aduersum me.
Multi dicunt anime mee: non est salus
ipsi in deo eius.
Tu autem dñe susceptor meus es: gloria
mea et exaltans caput meum.
Voce mea ad dñm clamaui: et exaudiuit
me de monte sancto suo.
Ego dormiui et soporatus sum et exurrexi:
quia dominus suscepit me.
Non timebo milia populi circundantis
me: exurge dñe saluũ me fac d̃s meus.
Qm̃ tu percussisti om̃s aduersantes m̃
sine causa dentes peccator̃ contriuisti.

Domini est salus et super populum tu
um benedictio tua.
Cum invocarem exaudisti me deus iusticie
mee in tribulatione dilatasti michi.
Miserere mei: et exaudi orationem meam.
Filii hominum usquequo gravi corde:
ut quid diligitis vanitatem et quaeri
tis mendacium.
Et scitote quoniam mirificavit dominus sanctum
suum: dominus exaudiet me cum clama
vero ad eum.
Irascimini et nolite peccare que dicitis
in cordibus vestris: et in cubilibus vestris con
pungimini.
Sacrificate sacrificium iusticie et spera
te in domino: multi dicunt quis osten
dit nobis bona.
Signatum est super nos lumen vult
tui domine: dedisti leticiam in corde meo.
A fructu frumenti vini et olei sui.

multiplicati sunt
In pace in id ipsum dormiam et requiescam.
Quoniam tu domine singulariter in spe: constituisti me
Verba mea auribus percipe domine: intellige clamorem meum.
Intende voci orationis mee: rex meus et deus meus.
Quoniam ad te orabo domine: mane exaudies vocem meam.
Mane astabo tibi et videbo: quoniam non deus volens iniquitatem tu es.
Neque habitabit iuxta te malignus: neque permanebunt iniusti ante oculos tuos.
Odisti omnes qui operantur iniquitatem: perdes omnes qui loquuntur mendacium
Virum sanguinum et dolosum abhominabitur dominus: ego autem in

multitudine misericordie tue
Introibam in domum tuam: adorabo ad templum sanctu\[m\] tuu\[m\] i\[n\] timore tuo.
Domine deduc me in iusticia tua p\[ro\]pt\[er\] inimicos meos: dirige in conspectu tu o viam meam
Quoniam non est in ore eo\[rum\] ueritas: cor eo rum uanum est
Sepulcrum patens est guttur eorum lin guis suis: dolose agebant iudica illos d\[eu\]s.
Decidant a cogitationib\[us\] suis sec\[un\]d\[u\]m mul titudinem impietatum eoru\[m\] expelle eos: q\[uonia\]m irritauerunt te domine.
Et letentur omnes qui sperant in te: in e ternum exultabunt \[et\] habitabis in eis.
Et gloriabuntur in te om\[ne\]s qui dilligu\[n\]t nomen tuum: q\[uonia\]m tu b\[e\]n\[e\]dices iusto
Domine ut scuto: bone uoluntatis tue coronasti nos.
Gloria patri et filio.

Domine ne in furore tuo arguas
me: neque in ira tua corripias me.
Miserere mei domine quoniam infirmus sum:
sana me domine quoniam conturbata sunt ossa
mea.
Et anima mea turbata est valde sed tu
domine usque quo.
Convertere domine et eripe animam
meam: salvum me fac propter miseri
cordiam tuam.
Quoniam non est in morte qui memor sit tui:
in inferno autem quis confitebitur tibi.
Laboravi in gemitu meo lavabo per
singulas noctes lectum meum lacri
mis meis stratum meum rigabo
Turbatus est a furore oculus meus: in
veteravi inter omnes inimicos meos.
Discedite a me omnes qui operamini
iniquitatem: quoniam exaudivit dominus
vocem fletus mei

Exaudiuit dominus deprecationem
meā: dn̄s orōnem meam suscepit.
Erubescant et conturbentur uehem
ter omnes inimici mei conuertantur
et erubescant ualde uelociter.
Domine deus meus in te speraui.
saluum me fac ex omnib; perse
quentib; me et libera me.
Nequando rapiat ut leo animā meā:
dum non est qui redimat neq; qui
saluum faciat
Domine deus meus si feci istud si ē
iniquitas in manib; meis.
Si reddidi retribuentib; michi ma
la: decidam merito ab inimicis meis
inanis.
Persequatur inimicus animam me
ām et comprehendat et conculcet in
terra uitam meam: et gloriam meā
in puluerem deducat

Exurge domine in ira tua et exaltare in finibus inimicorum meorum.
Exurge domine deus meus in precepto quod mandasti in synagoga populorum circumdabit te.
Et propter hanc in altum regredere: dominus iudicabit populos.
Iudica me domine secundum iusticiam meam: et secundum innocentiam meam super me.
Consummetur nequitia peccatorum: et diriges iustum: scrutans corda et renes deus.
Iustum adiutorium meum a domino: qui salvos facit rectos corde.
Deus iudex iustus fortis et patiens: numquid irascetur per singulos dies.
Nisi conversi fueritis gladium suum vibrabit arcum suum tetendit et paravit illum
Et in eo paravit illum vasa mortis

sagittas suas ardentib; effecit.
Ecce parturiit iniusticiam: et concepit
dolorem et peperit iniquitatem.
Lacum aperuit et effodit eum: et inci
dit in foueam quam fecit.
Conuertetur dolor eius in caput eius:
et in uerticem ipsius iniquitas eius
descendet.
Confitebor dn̄o secūm iusticiam eius:
et psallam nomini dn̄i altissimi.
Gloria patri et filio.
Domine dn̄s noster: quā admi
rabile est nomen tuum in uni
uersa terra.
Qm̄ eleuata est magnificencia tua
super celos.
Ex ore infancium et lactancium p̄fe
cisti laudem propter inimicos tuos:
ut destruas inimicū et ultorem.
Qm̄ uidebo celos tuos opera digito

rum tuorum: lunam et stellas que tu fundasti.
Quid est homo quod memor es eius: aut filius hominis quoniam visitas eum.
Minuisti eum paulominus ab angelis gloria et honore coronasti eum: et constituisti eum super opera manuum tuarum.
Omnia subiecisti sub pedibus eius: oves et boves universas insuper et pecora campi.
Volucres celi et pisces maris: qui perambulant semitas maris.
Domine dominus noster: quam admirabile est nomen tuum in universa terra.
Gloria patri et filio.
Confitebor tibi domine in toto corde meo: narrabo omnia mirabilia tua.
Letabor et exultabo in te: psallam nomini tuo altissime.
In convertendo inimicum meum!

retrorsum: infirmabuntur et peribunt
a facie tua
Quoniam fecisti iudicium meum et causam
meam: sedisti super tronum qui iu
dicas iusticiam
Increpasti gentes et periit impius: no
men eorum delesti in eternum et in
seculum seculi.
Inimici defecerunt framee in finem:
et ciuitates eorum destruxisti.
Periit memoria eorum cum sonitu: et do
minus in eternum permanet.
Parauit in iudicio thronum suum:
et ipse iudicabit orbem terre in equita
te: iudicabit populos in iusticia
Et factus est dominus refugium pauperi:
adiutor in oportunitatibus in tribulatione.
Et sperent in te qui nouerunt nomen
tuum: quoniam non dereliquisti que
rentes te domine

Psallite domino qui habitat in syon: annunciate inter gentes studia eius.
Quoniam requirens sanguinem eorum recordatus est: non est oblitus clamorem pauperum
Miserere mei domine: uide humilitatem meam de inimicis meis.
Qui exaltas me de portis mortis: ut annunciem omnes laudationes tuas in portis filie syon.
Exultabo in salutari tuo: infixe sunt gentes in interitu quem fecerunt
In laqueo isto quem absconderunt: comprehensus est pes eorum
Cognoscetur dominus iudicia faciens in operibus manuum suarum comprehensus est peccator
Conuertantur peccatores in infernum: omnes gentes que obliuiscuntur deum.
Quoniam non in finem obliuio erit pau

peris: paciencia pauperum non peri
bit in finem.
Exurge domine non confortetur homo:
iudicentur gentes in conspectu tuo.
Constitue domine legis latorem super
eos: sciant gentes quoniam homines sunt.
Vt quid domine recessisti longe despicis
in oportunitatibus in tribulatione.
Dum superbit impius incenditur
pauper: comprehenduntur in consiliis
quibus cogitant.
Quoniam laudatur peccator in desideriis a
nime sue: et iniquus benedicitur.
Exacerbauit dominum peccator: secundum mul
titudinem ire sue non queret.
Non est deus in conspectu eius: inqui
nate sunt vie illius in omni tempore.
Auferuntur iudicia tua a facie eius:
omnium inimicorum suorum dominabitur.
Dixit enim in corde suo: non moue

bor a generatione in generationem si
ne malo.
Cuius maledictione os plenum est: et
amaritudine et dolo sub lingua eius
labor et dolor.
Sedet in insidijs cum diuitibus in oc
cultis: ut interficiat innocentem.
Oculi eius in pauperem respiciunt: insidiatur in ab
scondito quasi leo in spelunca sua. Insidiatur ut
rapiat pauperem: rapere pauperem dum attrahit eum.
In laqueo suo humiliabit eum et in
clinabit se: et cadet cum dominatus
fuerit pauperum.
Dixit enim in corde suo oblitus est
deus: auertit faciem suam ne uideat
in finem.
Exurge domine deus et exaltetur ma
nus tua: ne obliuiscaris pauperum.
Propter quid irritauit impius deum.
dixit enim in corde suo non requiret.

Vides quoniam tu laborem et dolorem conside-
ras: ut tradas eos in manus tuas.
Tibi derelictus est pauper: orphano tu
eris adiutor.
Contere brachium peccatoris et
maligni: queretur peccatum illius
et non invenietur.
Dominus regnabit in eternum et in
seculum seculi: peribitis gentes de terra
illius.
Desiderium pauperum exaudivit do-
minus: preparationem cordis eorum
audivit auris tua.
Iudicare pupillo et humili: ut non
apponat ultra magnificare se homo
super terram.
In domino confido: quomodo dicitis
anime mee: transmigra in montem
sicut passer.
Quoniam ecce peccatores intenderunt arcum

peraverunt sagittas suas in pharetra:
ut sagittent in obscuro rectos corde.
Quoniam que perfecisti destruxerunt:
Iustus autem quid fecit.
Dominus in templo sancto suo:
dn̄s in celo sedes eius.
Oculi eius in pauperem respiciunt:
palpebre eius interrogant filios ho
minum.
Dominus interrogat iustū et impi
um: qui autem diligit iniquitatē
odit animā suam.
Pluit super peccatores laqueos ignis:
sulphur et spiritus procellarū pars
calicis eorum.
Qm̄ iustus dn̄s et iusticias dilexit:
equitatem vidit vultus eius.
Salvum me fac domine qm̄
defecit sanctus: qm̄ diminu
te sunt veritates a filiis hominum.

Vana locuti sunt unusquisque ad
proximum suum: labia dolosa in
corde et corde locuti sunt.
Disperdat dominus universa labi
a dolosa: et linguam magniloquã.
Qui dixerunt linguã nrãm magni
ficabimus labia nostra a nobis sũt:
quis noster dñs est.
Propter miseriam inopum et gemi
tum pauperum: nunc exurgam di
ic dominus.
Ponam in salutari tuo: fiducialiter
agam in eo.
Eloquia domini eloquia casta: ar
gentum igne examinatum proba
tum terre: purgatum septuplum.
Tu dñe servabis nos et custodies
nos: a generatione hac in eternum.
In circuitu impii ambulant secũ
altitudinem tuam: multiplicasti

filios hominum.
Usquequo dn̄e obliviscēris me in finem: usquequo avertis faciem tuam a me.
Quamdiu ponam consilia in anima mea: dolorē ī corde meo p diem.
Usquequo exaltabitur inimicus meus super me: respice et exaudi me domine deus meus.
Illumina oculos meos ne umquam obdormiam in morte: nequando dicat inimic⁹ meus prevalui adv̄sus eum.
Qui tribulant me exultabunt si motus fuero: ego autē ī mīa speravi.
Exultavit cor meum in salutari tuo cantabo dn̄o qui bona tribuit m̄: et psallā nomini dn̄i altissimi.
Dixit insipiens in corde suo non est deus.
Corrupti sunt et abominabiles facti

sunt in studijs suis: non est qui faci-
at bonum nō est usq; ad unum.
Dominus de celo prospexit super filios
hominum: ut uideat si est intelligens
aut requirens deum
Omnes declinauerunt simul inutiles
facti sunt: non est qui faciat bonum
non est usq; ad unum
Sepulchrum patens est guttur eorum:
linguis suis dolose agebant: uenenum
aspidum sub labijs eorum
Quorum os maledictione et amari-
tudine plenū est: ueloces pedes eorū
ad effundendum sanguinē.
Contricio et infelicitas in uijs eorum
et uiam pacis non cognouerunt:
non est timor dei ante oculos eorum.
Non ne cognoscent omnes qui ope-
rantur iniquitatem: qui deuorant
plebem meā sicut escam panis.

Deum non inuocauerunt: illic tre
pidauerunt timore ubi non erat ti
mor.
Qm dns in generatione iusta est: co
silium inopis: confudistis qm dns
spes eius est.
Quis dabit ex syon salutare isrl' cu
auerterit dns captiuitatem plebis sue:
exultabit iacob et letabitur isrl'.
Domine quis habitabit in taber
naculo tuo: aut quis requiesc
cet in monte sancto tuo.
Qui ingreditur sine macula: et o
peratur iusticiam.
Qui loquitur ueritatem in corde
suo: qui non egit dolu i lingua sua
Nec fecit proximo suo malum: et
obprobrium no accepit aduersus
proximos suos.
Ad nichilum deductus est in con

spectu eius malignus: timentes autem dominum glorificat.

Qui iurat proximo suo et non deci
pit qui pecuniam suã non dedit ad
usuram: et munera super innocentem
non accepit.

Qui facit hec: nõ mouebitur ĩ etnũ.

Conserua me domine qm̃ sperau
ui in te: dixi dño deus meus
es tu qm̃ bonoꝝ meoꝝ nõ eges.

Sanctis qui sunt in terra eius: mi
rificauit omnes uoluntates meas i
eis.

Multiplicate sunt infirmitates eo
rum: postea accelerauerunt.

Non congregabo conuenticula eoꝝ
de sanguinibꝫ: nec memor ero nomi
num eoꝝ per labia mea.

Dominus pars hereditatis mee: ꝛ
calicis mei: tu es qui restitues here

ditatem meam michi.
Funes ceciderunt michi: in precla-
ris et enim hereditas mea preclara
est michi.
Benedicam dominum qui tribuit michi
intellectum: insuper et usque ad noc-
tem increpuerunt me renes mei.
Providebam dominum in conspe-
ctu meo semper: quoniam a dextris est michi
ne commovear.
Propter hoc letatum est cor meum:
et exultavit lingua mea: insuper et
caro mea requiescet in spe.
Quoniam non derelinques animam meam
in inferno nec dabis sanctum tuum
videre corruptionem.
Notas michi fecisti vias vite ad-
implebis me leticia cum vultu tuo
delectationes in dextera tua us-
que in finem.

Exaudi domine iusticiam meam: intende deprecationem meam.
Auribus percipe orationem meam: non in labiis dolosis.
De uultu tuo iudicium meum prodeat: oculi tui uideant equitates.
Probasti cor meum et uisitasti nocte: igne me examinasti et non est inuenta in me iniquitas.
Ut non loquatur os meum opera hominum: propter uerba labiorum tuorum ego custodiui uias duras.
Perfice gressus meos in semitis tuis: ut non moueantur uestigia mea.
Ego clamaui quoniam exaudisti me deus: inclina aurem tuam michi et exaudi uerba mea.
Mirifica misericordias tuas: qui saluos facis sperantes in te.
A resistentibus dextere tue custodi me: ut pupillam oculi.

Sub umbra alarum tuarum protege
me: a facie impiorum qui me afflixerunt
Inimici mei animam meã circumde
derunt adipem suum concluserunt: os
eorum locutũ est superbiam
Proicientes me nunc circumdederũt me:
oculos suos statuerunt declinare in
terram
Susceperunt me sicut leo paratus ad
predam: et sicut catulus leonis habitãs
in abditis.
Exurge domine preueni eum: et sup
planta eum eripe animã meam ab
impio: frameã tuam ab inimicis
manus tue.
Dñe a paucis de terra diuide eos in
uita eoꝝ: de absconditis tuis ad iple
tus est uenter eorum.
Saturati sunt filijs et dimiserunt
reliquias suas paruulis suis

Ego autem in iusticia apparebo in conspectu tuo: saciabor cum apparue rit gloria tua.
Diligam te domine fortitudo mea do minus firmamentum meum: et refu gium meu et liberator meus.
Deus meus adiutor meus et sperabo in eum.
Protector meus et cornu salutis mee: et susceptor meus.
Laudans inuocabo dnm: et ab inimi cis meis saluus ero.
Circumdederunt me dolores mortis: et torrentes iniquitatis conturbauerunt me.
Dolores inferni circumdederunt me: preoccupauerunt me laquei mor tis.
In tribulatione mea inuocaui do minu: et ad deu meu clamaui.
Et exaudiuit de templo sancto suo

uocem meam: et clamoꝛ meus in con
spectu eius introiuit in aures eius.
Commota et contremuit terra: funda
menta montium conturbata sunt ⁊
cōmota sunt: qm̄ iratus est eis.
Ascendit fumus in ira eius et ignis
a facie eius exarsit: carbones succensi
sunt ab eo.
Inclinauit celos et descendit: et caligo
sub pedib; eius.
Et ascendit super cherubin et uolauit:
uolauit super pennas uentoꝝ.
Et posuit tenebras latibulū suum
in circuitu eius tabernaculum eius.
tenebrosa aqua ĩ nubib; aeris.
Pre fulgore in conspectu eius: nubes
transierunt grando ⁊ carbones ignis.
Et intonuit de celo dominus et altis
simus dedit uocem suam grando et
carbones ignis.

Et misit sagittas suas et dissipauit
eos: fulgura multiplicauit et contur
bauit eos.
Et apparuerunt fontes aquarum:
et reuelata sunt fundamenta orbis ter
rarum.
Ab increpatione tua domine: ab in
spiratione spiritus ire tue.
Misit de summo et accepit me: et as
sumpsit me de aquis multis.
Eripuit me de inimicis meis fortis
simis et ab hiis qui oderunt me: quoniam
confortati sunt super me.
Preuenerunt me in die afflictionis
mee: et factus est dominus protector meus.
Et eduxit me in latitudinem: saluum
me fecit quoniam uoluit me.
Et retribuet michi dominus secundum iusti
ciam meam: et secundum puritatem ma
nuum mearum retribuet michi.

Quia custodiui uias domini: nec im
pie gessi a deo meo
Quoniam omnia iudicia eius in conspectu
meo: et iusticias eius nō repuli a me.
Et ero inmaculatus cum eo: et obser
uabo me ab iniquitate mea.
Et retribuet m̄ dominus secūdm̄ iusti
ciam meam et secundū puritatē ma
nuum mearū in conspectu oculorū
eius.
Cum sc̄o sanctus eris: et cum
uiro innocente innocens
eris.
Et cum electo electus eris: et cum
peruerso peruerteris
Quoniam tu populū humilem saluū
facies: et oculos superboꝝ humiliab̄.
Quoniam tu illuminas lucernam meā
domine: deus meus illumina tene
bras meas

Qm in te eripiar a temptacione: & in
deo meo transgrediar murum.
Deus meus inpolluta uia eius eloq
a domini igne examinata: protector
est omnium sperantium in se.
Qm quis deus propter dominum: aut quis
deus propter deum nostrum.
Deus qui precinxit me uirtute: et po
suit inmaculatam uiam meam.
Qui perfecit pedes meos tanquam
ceruorum: et super excelsa statuens me.
Qui docet manus meas ad prelium:
et posuisti ut arcum ereum brachia mea.
Et dedisti michi protectionem salutis tue:
et dextera tua suscepit me.
Et disciplina tua correxit me in fi
nem: disciplina tua ipsa me docebit.
Dilatasti gressus meos subtus me:
et non sunt infirmata uestigia mea.
Persequar inimicos meos et compreh

dam illos: et non conuertar donec de
ficiant.
Confringam illos nec poterunt sta
re: cadent subtus pedes meos.
Et precinxisti me uirtute ad bellum:
et subplantasti insurgentes in me sub
tus me.
Et inimicos meos dedisti michi dor
sum: et odientes me disperdidisti.
Clamauerunt nec erat qui saluos fa
ceret: ad dominum nec exaudiuit eos.
Et comminuam eos ut puluerem ante
faciem uenti: ut lutum platearum
delebo eos.
Eripies me de contradictionibus populi
li: constitues me in caput gentium.
Populus quem non cognoui seruiuit
uit michi: in auditu auris obediuit
michi.
Filii alieni mentiti sunt michi: filii ali

eru inueterati sunt et claudicauerunt
a semitis suis.
Viuit dominus et benedictus deus me
us. et exaltetur deus salutis mee
Deus qui das uindictas michi et sub
dis populos sub me. liberator meus
de inimicis meis iracundis
Et ab insurgentibus in me exaltabis
me. a uiro iniquo eripies me
Propterea confitebor tibi in nationi
bus domine. et nomini tuo psalmum dicam.
Magnificans salutes regis eius et fa
ciens misericordiam xpo suo dauid. et se
mini eius usque in seculum.
Celi enarrant gloriam dei. et ope
ra manuum eius annunciat
firmamentum.
Dies diei eructat uerbum. et nox noc
ti indicat scienciam.
Non sunt loquele neque sermones.

quorum non audiantur voces eorum.
In omnem terram exivit sonus eorum: et in fines orbis terre verba eorum.
In sole posuit tabernaculum suum: et ipse tanquam sponsus: procedens de thalamo suo.
Exultavit ut gygas ad currendam viam: a summo celo egressio eius.
Et occursus eius usque ad summum eius: nec est qui se abscondat a calore eius.
Lex domini inmaculata convertens animas testimonium domini fidele sapientiam prestans parvulis.
Iusticie domini recte letificantes corda: preceptum domini lucidum illuminans oculos.
Timor domini sanctus permanens in seculum seculi: iudicia domini vera iustificata in semet ipsa.
Desiderabilia super aurum et lapidem

preciosum multū: et dulciora super
mel et fauum.
Etenim seruus tuus custodit ea: i
custodiendis illis retributio multa.
Delicta quis intelligit ab occultis
meis munda me: et ab alienis parce
seruo tuo.
Si mei non fuerint dn̄ati tunc im
maculatus ero: et emundabor a delic
to maximo.
Et erunt ut complaceant eloquia o
ris mei: et meditatio cordis mei in
conspectu tuo semper.
Dn̄e adiutor meus et redemptor me
Exaudiat te dn̄s in die tribu
lationis protegat te nomen
dei iacob.
Mittat tibi auxilium de sancto: et de
syon tueatur te.
Memor sit omīs sacrificij tui: et ho

locaustum tuum pingue fiat.
Tribuat tibi secundum cor tuum: et omne
consilium tuum confirmet.
Letabimur in salutari tuo: et in no
mine dei nostri magnificabimur.
Impleat dominus omnes peticiones
tuas: nunc cognoui quoniam saluum fe
cit dominus christum suum.
Exaudiet illum de celo sancto suo: in
potentatibus salus dextere eius.
Hij in curribus et hij in equis: nos autem
in nomine domini dei nostri inuocabimus.
Ipsi obligati sunt et ceciderunt: nos
autem surreximus et erecti sumus.
Domine saluum fac regem et exaudi nos:
in die qua inuocauerimus te.
Domine in uirtute tua letabitur
rex: et super salutare tuum
exultabit uehementer.
Desiderium cordis eius tribuisti ei.

et uoluntate labiorum eius non fraudasti eum.
Quoniam preuenisti eum in benedictionibus dulcedinis: posuisti in capite eius coronam de lapide precioso.
Vitam petiit a te et tribuisti ei longitudinem dierum in seculum: et in seculum seculi.
Magna est gloria eius in salutari tuo: gloriam et magnum decorem impones super eum.
Quoniam dabis eum in benedictionem in seculum seculi: letificabis eum in gaudio cum uultu tuo.
Quoniam rex sperat in domino: et in misericordia altissimi non commouebitur
Inueniatur manus tua omnibus inimicis tuis: dextera tua inueniat omnes qui te oderunt.
Pones eos ut clibanum ignis in tempore uultus tui: dominus in ira sua

conturbabit eos et deuorabit eos ignis.
Fructum eorum de terra perdes: et semen
eorum a filijs hominum
Quoniam declinauerunt in te mala: cogi
tauerunt consilia que non potuerunt
stabilire.
Quoniam pones eos dorsum in reliquijs tuis
preparabis uultum eorum.
Exaltare domine in uirtute tua: canta
bimus et psallemus uirtutes tuas
Deus deus meus respice in me
quare me dereliquisti: longe a
salute mea uerba delictorum meorum.
Deus meus clamabo per diem et
non exaudies: et nocte et non ad in
sipienciam michi.
Tu autem in sancto habitas laus
israel: in te sperauerunt patres nostri
sperauerunt et liberasti eos
Ad te clamauerunt et salui facti

sunt: in te sperauerunt et nō sūt cōfusi.
Ego autem sum uermis et non ho
mo: obprobrium hominum et abie
ctio plebis.
Omnes uidentes me deriserunt me: lo
cuti sunt labiis et mouerūt caput.
Sperauit in domino eripiat eum: sal
uum faciat eū qm̄ uult eum.
Qm̄ tu es qui extraxisti me de uen
tre spes mea ab uberibȝ matris mee:
in te proiectus sum ex utero.
De uentre matris mee deus meus es
tu: ne discesseris a me.
Qm̄ tribulatio proxima est: qm̄ nō
est qui adiuuet.
Circumdederunt me uituli multi:
tauri pingues obsederunt me.
Aperuerunt super me os meū: sicut
leo rapiens et rugiens.
Sicut aqua effusus sum: et dispsa

sunt omnia ossa mea.
Factum est cor meum tanquā cera
liquescens: ī medio uentris mei.
Aruit tanquam testa uirtus mea et
lingua mea adhesit faucib; meis: et in
puluerem mortis deduxisti me
Qm̄ circumdederunt me canes multi: cō
silium malignantium obsedit me.
Foderunt manus meas et pedes meos.
dinumerauerunt om̄ia ossa mea
Ipsi uero considerauerunt et inspexe
runt me: diuiserunt sibi uestimenta
mea et sup uestē meā miserunt sortē.
Tu autem dn̄e ne elongaueris au
xilium tuū a me: ad defensionem me
am conspice
Erue a framea deus animā meam: ⁊
de manu canis unicam meam
Salua me ex ore leonis: et a cornib; u
nicornuū humilitatem meam.

Narrabo nomen tuum fratribz me
is: in medio ecclesie laudabo te
Qui timetis dn̄m laudate eū uni
uersum: semen iacob glīficate eū.
Timeat eum omne semen isrl̄:
qm̄ nō spreuit neqȝ despexit depre
cationem pauperis
Nec auertit faciem suam a me: et
cū clamarē ad eū exaudiuit me.
Apud te laus mea ī ecclīa magna:
uota mea reddā ī cōspectu timētiū eū.
Edent pauperes et saturabuntur et
laudabunt dominū qui requirunt
eum: uiuent corda eoꝝ in seculum
et in seculum sclī
Reminiscentur et conuertentur ad
dominum: uniuersi fines terre
Et adorabunt in conspectu ~~suo~~ eius:
uniuerse familie gencium
Qm̄ dn̄i est regnum: et ipse domi

nabitur gentium
Manducauerunt et adorauerunt: omnes pingues terre: in conspectu eius cadent omnes qui descendunt in terram.
Et anima mea illi uiuet: et semen meum seruiet ipsi.
Annunciabitur domino generatio uentura: et annunciabunt celi iusticiam eius populo qui nascetur: quem fecit dominus.
Dominus regit me et nichil michi deerit: in loco pascue ibi me collocauit.
Super aquam refectionis educauit me: animam meam conuertit.
Deduxit me super semitas iusticie: propter nomen suum.
Nam et si ambulauero in medio umbre mortis: non timebo mala quoniam tu mecum es

Uirga tua et baculus tuus ipsa me consolata sunt.
Parasti in conspectu meo mensam: aduersus eos qui tribulant me.
Inpinguasti in oleo caput meũ: et calix meus inebrians quam preclarus est.
Et misericordia tua subsequetur me: omnibꝫ diebꝫ uite mee.
Et ut inhabitem in domo dñi: in longitudine dierum.
Domini est terra et plenitudo eius: orbis terrarum et uniuersi qui habitant in eo.
Quia ipse super maria fundauit eum: et sup flumina pparauit eũ.
Quis ascendet in montẽ domini: aut quis stabit ĩ loco scõ eius.
Innocens manibꝫ et mundo corde: qui non accepit in uano animã

suam: nec iuravit in dolo proximo suo.
Hic accipiet benedictionem a domino: et misericordiam a deo salutari suo.
Hec est generatio querentium eum: querentium faciem dei iacob.
Attollite portas principes vestras et elevamini porte eternales et introibit rex glorie.
Quis est iste rex glorie dominus fortis et potens dominus potens in prelio.
Attollite portas principes vestras et elevamini porte eternales: et introibit rex glorie.
Quis est iste rex glorie: dominus virtutum ipse est rex glorie.
Ad te domine levavi animam meam: deus meus in te confido non erubescam.
Neque irrideant me inimici mei etenim universi qui sustinent te non

confundetur:
Confundantur omnes iniqua a gen
tes super vacue.
Vias tuas domine demonstra michi: et
semitas tuas edoce me.
Dirige me in veritate tua et doce
me: quia tu es deus salvator meus
et te sustinui tota die.
Reminiscere miserationum tuarum domine:
et misericordiarum tuarum que a seculo sunt.
Delicta iuventutis mee: et ignoran
cias meas ne memineris.
Secundum misericordiam tuam memento
mei tu: propter bonitatem tuam domine.
Dulcis et rectus dominus: propter hoc le
gem dabit delinquentibus in via.
Diriget mansuetos in iudicio do
cebit mites vias suas.
Universe vie domini misericordia et veritas: re
quirentibus testamentum eius et testi

monia eius.
Propter nomen tuū dn̄e: propiciabe-
ris peccato meo: multū est enim.
Quis est homo qui timet dn̄m: legē
statuit ei in uia quā elegit.
Anima eius in bonis demorabitur:
et semen eius hereditabit terram.
Firmamentum est dn̄s timentib;
eum: et testamentū ipsius ut mani
festetur illis.
Oculi mei semper ad dn̄m: qm̄ ipse
euellet de laqueo pedes meos.
Respice in me et miserere mei: qm̄
unicus et pauper sum ego.
Tribulationes cordis mei multipli
cate sunt: de necessitatib; meis erue me.
Vide humilitatē meam et laborem
meū: et dimitte uniuersa delicta mea.
Respice inimicos meos qm̄ multipli
cati sunt: et odio iniquo oderūt me.

Custodi animā meam et erue me: nō erubescam qm̄ speraui in te.
Innocentes et recti adheserunt m: quia sustinui te.
Libera deus isrl': ex omnib; tribulationibus suis.
Iudica me dn̄e qm̄ ego in innocencia mea ingressus sum: et in dn̄o sperans non infirmabor.
Proba me dn̄e et tempta me: ure renes meos et cor meum.
Qm̄ misericordia tua ante oculos meos est: et complacui in ueritate tua.
Non sedi cū cōsilio uanitatis: ⁊ cū iniqua gerentib; non introibo.
Odiui ecclesiam malignantiū: et cum impiis non sedebo.
Lauabo inter innocentes manus meas: et circumdabo altare tuum domine.

Ut audiam uocem laudis et enar
rem uniuersa mirabilia tua
Domine dilexi decorem domus tue
et locum habitationis glorie tue.
Ne perdas cum impiis deus ani
mam meam: et cum uiris sangui
num uitam meam.
In quorum manibus iniquitates
sunt: dextera eorum repleta est mu
neribus.
Ego autem in innocentia mea
ingressus sum: redime me et mi
serere mei.
Pes meus stetit in directo: in eccle
siis benedicam te domine.
Gloria patri et filio et spiritui sancto.
Sicut erat in principio et nunc et
semper et in secula seculorum.
Amen

Dominus illuminatio mea et salus mea quem timebo.

Dominus protector uite mee: a quo
trepidabo.
Dum appropiant super me: inno
centes: ut edant carnes meas.
Qui tribulant inimici mei: ipsi
infirmati sunt et ceciderunt
Si consistant aduersum castra: nō

timebit cor meum.
Si exurgat aduersus me prelium in hoc
ego sperabo.
Unam peti a domino hanc requiram.
ut inhabitem in domo domini omnibus
diebus uite mee.
Ut uideam uoluntatem domini.
et uisitem templum eius.
Quoniam abscondit me in tabernaculo
suo in die malorum: protexit me
in abscondito tabernaculi sui.
In petra exaltauit me. et nunc exalta
uit caput meum super inimicos meos.
Circuiui et immolaui in taberna
culo eius: hostiam uociferationis can
tabo et psalmum dicam domino.
Exaudi domine uocem meam qua
clamaui ad te miserere mei et exau
di me.
Tibi dixit cor meum exquisiuit te:

facies mea faciem tuā dn̄e requiram.
Ne auertas faciem tuam a me: nec declines in ira a seruo tuo.
Adiutor meus esto ne derelinquas me: ne despicias me deus salutaris meus.
Qm̄ pater meus et mater mea dereliquerūt me: dn̄s autem assumpsit me.
Legem pone michi dn̄e in uia tua: et dirige me in semitas rectas propter inimicos meos.
Ne tradideris me ī animas tribulantium me: qm̄ insurrexerūt in me testes iniqui. & mentita est iniquitas sibi.
Credo uidere bona dn̄i in terra uiuentium.
Expecta dn̄m uiriliter age. et confortetur cor tuū et sustine dn̄m.

Ad te domine clamabo deus meus
ne sileas a me nequando tace
as a me: et assimulabor descendentibus
in lacum.
Exaudi domine uocem deprecationis
mee dum oro ad te: dum extollo ma
nus meas ad templum sanctum tuum.
Ne simul tradas me cum peccatoribus:
et cum operantibus iniquitatem ne
perdas me.
Qui locuntur pacem cum proximo
suo: mala autem in cordibus eorum.
Da illis secundum opera eorum: et secundum
nequiciam adinuencionum ipsorum.
Secundum opera manuum eorum tribue il
lis redde retributionem eorum ipsis.
Quoniam non intellexerunt opera domini
et in opera manuum eius: destrues illos
et non edificabit eos.
Benedictus dominus: quoniam exaudi

uit uocem deprecationis mee.
Dominus adiutor meus et protector meus: et in ipso sperauit cor meum et adiutus sum.
Et refloruit caro mea: et ex uoluntate mea confitebor ei.
Dominus fortitudo plebis sue: et protector saluacionum xpisti sui est.
Saluum fac populum tuum domine: et benedic hereditati tue: et rege eos et extolle illos usque in eternum.
Afferte domino filii dei: afferte domino filios arietum.
Afferte domino gloriam et honorem: afferte domino gloriam nomini eius adorate dominum in atrio sancto eius.
Vox domini super aquas deus maiestatis intonuit: dominus super aquas multas.
Vox domini in uirtute: uox domini

in magnificentia.
Vox domini confringentis cedros:
et cõfringet dñs cedros libani
Et cõminuet eas tanquam uitulũ
libani. et dilectus quemadmodum
filius unicornium.
Vox domini intercedentis flãmam
ignis. uox dñi concucientis desertũ:
et cõmouebit dñs desertũ cades.
Vox dñi preparantis ceruos et reue
labit condempsa: et in templo eius
omnes dicent gloriam
Dominus diluuiũ in habitare fa
cit: et sedebit dñs rex in eternũ
Dñs uirtutẽ populo suo dabit: do
minus bñdicet populo suo ĩ pace.
Exaltabo te domine qm̃ suscepi
sti me: nec delectasti inimicos
meos super me.
Domine deus meus clamaui ad te:

et sanasti me.
Domine eduxisti ab inferno animã
meam: saluasti me a descendentibus
in lacum.
Psallite domino sancti eius: et co
fitemini memorie sc̃itatis eius.
Qm̃ ira in indignatione eius: et
uita in uoluntate eius.
Ad uesperum demorabitur fletus:
et ad matutinũ leticia.
Ego autem dixi in habundantia
mea: nõ mouebor in eternum.
Domine in uoluntate tua prestitisti
decori meo uirtutem.
Auertisti faciem tuam a me: et fc̃s
sum conturbatus.
Ad te domine clamabo: et ad deum
meum deprecabor.
Que utilitas in sanguine meo: dũ
descendo in corruptionem.

Numquid confitebitur tibi pulvis
aut annunciabit veritatem tuam.
Audivit dñs et misertus est mei: do
minus factus est adiutor meus.
Convertisti planctum meũ in gau
dium michi: conscidisti saccũ meũ
et circumdedisti me leticia.
Ut cantet tibi gloria mea et cõpun
gar: domine deus meus in eternum
confitebor tibi
In te domine speravi non cõfundar
in eternũ: ĩ iusticia tua libera me.
Inclina ad me aurem tuam: accelera
ut eruas me
Esto michi in deum protectorem et
in domum refugii ut salvũ me facias.
Qm̃ fortitudo mea et refugiũ meũ
es tu: et propter nomen tuum dedu
ces me et enutries me.
Educes me de laqueo quem absco

derunt m̄ quoniam tu es protector meus.
In manus tuas dn̄e cōmendo spiritum
meum: redemisti me dn̄e d's ueritatis.
Odisti obseruantes uanitates: super-
uacue.
Ego autem in dn̄o speraui: exultabo
et letabor in misericordia tua.
Quoniam respexisti humilitatē meam: sal-
uasti de necessitatibus aīam meam.
Nec conclusisti me in manibus inimi-
ci: statuisti in loco spacioso pedes meos
Miserere mei dn̄e quoniam tribulor: cōtur-
batus est in ira oculus meus anima
mea et uenter meus.
Quoniam defecit in dolore uita mea: et anni
mei in gemitibus.
Infirmata est in paupertate uirtus
mea: et ossa mea conturbata sunt.
Super omnes inimicos meos factus
sum obprobrium inimicis meis ual-

de: et timor notis meis.
Qui uidebant me foras fugerunt ad me. oblivioni datus sum tanquam mortuus a corde.
Factus sum tanquam uas perditum: quoniam audivi uituperationem multorum commorantium in circuitu.
In eo dum conuenirent simul aduersum me: accipere animam meam consilii sunt.
Ego autem in te speraui domine: dixi deus meus es tu: in manibus tuis sortes mee.
Eripe me de manu inimicorum meorum: et a persequentibus me.
Illustra faciem tuam super seruum tuum saluum me fac in misericordia tua domine non confundar quoniam inuocaui te.
Erubescant impii et deducantur in infernum: muta fiant labia dolosa.
Que loquuntur aduersus iustum iniquitatem

tatem. in superbia et in abusione.
Quam magna multitudo dulcedi-
nis tue dñe: quam abscondisti timen-
tibus te. Perfecisti eis qui spât î te: î
cõspectu filiorum hõim. Abscõdes eos î ab
scõdito faciei tue. A cõturbatõne hominũ.
Proteges eos î tabernaculo tuo: a contra-
dictione linguarum.
Benedictus dominus qui mirifica-
uit misericordiam suam michi. in ciuitate
munita.
Ego autem dixi in excessu mentis
mee. proiectus sum. a facie oculorum
tuorum.
Ideo exaudisti uocem orationis me-
e. dum clamarem ad te.
Diligite dñm omnes sci eius quoniam ue-
ritatem requiret dñs et retribuet ha-
bundanter facientibus superbiam.
Uiriliter agite et confortetur cor uo-

ctum omnis qui speratis i dn̄o.
Beati quorum remisse sunt iniqui
tates. et quorum tecta sunt pec̄ca.
Beatus uir cui non imputauit do
minus peccatum: nec est in spiritu
eius dolus
Quoniam tacui inueterauerunt ossa me
a. dum clamarē tota die.
Quoniam die ac nocte grauata est super
me manus tua: conuersus sum in e
rumpna mea dū cōfigit̄ spina.
Delictum meū cognitū tibi feci: et
iniusticiā meā non abscondi.
Dixi confitebor aduersum me: i iu
sticiam meam domino: et tu remisi
sti impietatē peccati mei.
Pro hac orabit ad te omnis sanctus:
in tempore opportuno.
Uerumptamen i diluuio aquarum
multarū ad eū nō approximabunt.

Tu es refugium meum a tribulati
one que circumdedit me: exultatio me
a erue me a circumdantibz me.
Intellectum tibi dabo et instruam te
in uia hac qua gradieris: firmabo su
per te oculos meos.
Nolite fieri sicut equus et mulus: q
bz non est intellectus
In chamo et freno maxillas eorũ con
stringe: qui non adproximant ad te.
Multa flagella peccatoris: sperantem
autem in dño mĩa circumdabit.
Letamini in domino et exultate iusti:
et gloriamini omnes recti corde.
Exultate iusti in domino: rectos
decet laudatio
Confitemini domino in cythara: i
psalterio decem cordarum psallite illi.
Cantate ei canticum nouũ bene
psallite ei in uociferatione

Quia rectum est uerbum domini et
omnia opera eius in fide.
Diligit miam et iudicium: mia do
mini plena est terra.
Verbo domini celi firmati sunt: et
spu oris eius omnis uirtus eorum.
Congregans sicut in utre aquas:
maris: ponens in thesauris abyssos.
Timeat dominum omnis terra: ab eo
autem commoueantur omnes in
habitantes orbem.
Quoniam ipse dixit et facta sunt: ipse ma
dauit et creata sunt.
Dominus dissipat consilia genci
um: reprobat autem cogitationes
populorum: et reprobat cõsilia principum.
Consilium autem dñi i eternum
manet cogitationes cordis eius in
generatione et generationem.
Beata gens cuius est dñs deus eius

Populus quem elegit ĩ hereditatẽ sibi.
De celo respexit dominus: uidit omẽs
filios hominum.
De preparato habitaculo suo: respe
xit super omnes qui habitant terram.
Qui finxit singillatim corda eorũ:
qui intelligit om̃ia opera eorum.
Non saluatur rex per multam uirtu
tem et gigas non saluabitur ĩ mul
titudine uirtutis sue.
Fallax equus ad salutem: in habũ
dancia autem uirtutis sue non sal
uabitur.
Ecce oculi domini sup metuentes
eum: et in eis qui sperant super mi
sericordia eius
Ut eruat a morte animas eorum: et a
lat eos in fame.
Anima nostra sustinet dominum:
qm̃ adiutor et protector nr̃ est.

Quia in eo letabitur cor nrm̄: et in
nomine scō eius sperauimus
Fiat mīa tua domine sup nos: quem
admodū sperauimus in te.
Benedicam dominū in omi tem
pore: semper laus eius ī ore meo.
In domino laudabitur anima mea:
audiant mansueti et letentur.
Magnificate dominū mecum: et ex
altemus nomen eius in id ipm̄.
Exquisiui dominum et exaudiuit
me: et ex omnibus tribulationibus me
is eripuit me.
Accedite ad eū et illuminamini: et
facies nr̄e nō confundentur.
Iste pauper clamauit et dominus
exaudiuit eum: et ex omībȝ tribulati
onibȝ eius saluauit eum.
Inmittet angelus domini in circu
itu timentium eū: et eripiet eos

Gustate et uidete qm̄ suauis est do
minus: beatus uir qui sperat in eo.
Timete dominum omnes sc̄i eius:
qm̄ non est inopia timentibȝ eum.
Diuites eguierunt et esurierunt: in
quirentes autē dominum non minu
entur omni bono.
Venite filij audite me timorem do
mini docebo uos.
Quis est homo qui uult uitam di
ligit dies uidere bonos.
Prohibe linguam tuam a malo: et
labia tua ne loquantur dolum.
Diuerte a malo et fac bonū: inqui
re pacem et persequere eam.
Oculi domini super iustos: et aures
eius in preces eorum.
Vultus autem domini super faci
entes mala: et perdat de terra memo
riam eorum.

Clamauerunt iusti et dominus ex
audiuit eos: et ex omnibus tribula
tionibz eoz liberauit eos.
Iuxta est dominus his qui tribula
to sunt corde: et humiles spu̅ saluabit.
Multe tribulationes iustoz: et de om
nibz his liberauit eos dn̅s.
Custodiuit dominus om̅ia ossa
eoz: unu̅ ex his non conteretur.
Mors peccatoz pessima: et qui ode
runt iustum delinquent.
Redimet dominus animas seruo
rum suoz: et non delinquent om
nes qui sperant in eo.
Iudica domine nocentes me: expug
na inpugnantes me.
Apprehende arma et scutum: et
exurge in adiutorium michi.
Effunde frameam et conclude:
aduersus eos qui persecuntur

me: dic anime mee salus tua ego sum.
Confundantur et revereantur que
rentes animam meam
Auertantur retrorsum et confun
dantur: cogitantes michi mala
Fiant tanquam puluis ante facie
uenti: et angelus dn̄i coartans eos.
Fiat uia illoꝝ tenebre et lubricum:
& angelus dn̄i persequens eos.
Qm̄ gratis absconderunt michi interi
tum laquei sui: super uacue exprobra
uerunt animam meam.
Veniat illi laqueus quem ignorat:
et captio quam abscondit apprehendat
eum: et ī laqueum cadat in ipm̄.
Anima autē mea exultabit in dn̄o:
et delectabitur super salutari suo.
Omīa ossa mea dicent: domine quis
similis tui.
Eripiens inopem de manu fortio

rium eius: egenum et pauperem a diripi
entibus eum.
Surgentes testes iniqui: que ignora
bam interrogabant me.
Retribuebant michi mala pro bonis:
sterilitatem anime mee.
Ego autem cum michi molesti essent:
induebar cilicio.
Humiliabam in ieiunio animam me
am et oratio mea in sinu meo convertetur.
Quasi proximum quasi fratrem no
strum sic complacebam: quasi lugens
et contristatus sic humiliabar.
Et aduersum me letati sunt et con
uenerunt: congregata sunt super me
flagella et ignoraui.
Dissipati sunt nec compuncti temp
tauerunt me subsannauerunt me sub
sannatione: frenduerunt super me
dentibus suis.

Domine quando respicies. restitue
animam meam a malignitate eo[rum]:
a leonibus unicam meam.
Confitebor tibi in ecclesia magna:
in populo gravi laudabo te.
Non supergaudeant m̄ qui adversan
tur michi inique: qui oderunt me gra
tis et annuunt oculis.
Quoniam michi quidem pacifice loque
bantur: et in iracundia terre loquen
tes dolos cogitabant.
Et dilataverunt super me os suu[m]
dixerunt euge euge viderūt ocl̄i nr̄i.
Vidisti domine ne sileas: dñe ne
discedas a me.
Exurge et intende iudicio meo: d̄s me
us et dn̄s meus in causam meam.
Iudica me sc̄dm iusticiam tuam
dñe deus meus: et nō sup gaudeāt m̄.
Non dicant in cordibus suis euge euge

anime nostre: nec dicant deuorauimus eū.
Erubescant et reuereantur simul qui
gratulantur malis meis.
Induantur confusione et reuerentia:
qui maligna locuntur super me.
Exultent et letentur qui uolunt iusti
ciam meam: et dicant semper magni
ficetur dn̄s qui uolunt pacē serui eius.
Et lingua mea meditabitur iusticia
am tuā: tota die laudē tuam.
Dixit iniustus ut delinquat in
semet ipso: non est timor dei an
oculos eius.
Qm̄ dolose egit in conspectu eius: ut
inueniatur iniquitas eius ad odium.
Verba oris eius iniquitas et dolus:
noluit intelligere ut bene ageret.
Iniquitatem meditatus est in cubili
suo astitit omni uie non bone: mali
ciam autem non odiuit.

Domine in celo misericordia tua: et ueritas
tua usque ad nubes.
Iusticia tua sicut montes dei: iudicia
tua abyssus multa.
Homines et iumenta saluabis domine:
quemadmodum multiplicasti mise
ricordiam tuam deus.
Filii autem hominum: in tegmine ala
rum tuarum sperabunt.
In ebriabuntur ab ubertate domus
tue: et torrente uoluntatis tue pota
bis eos.
Quoniam apud te est fons uite: et in lu
mine tuo uidebimus lumen.
Pretende misericordiam tuam scientibus te:
et iusticiam tuam hiis qui recto sunt
corde.
Non ueniat michi pes superbie: et
manus peccatoris non moueat me.
Ibi ceciderunt qui operantur ini

quitatem: expulsi sunt nec potuerit stare.
Noli emulari i malignan
tibus: neq; zelaueris facientes in
iquitatem
Qm̄ tanquam fenum uelociter are
scent. et quemadmodum olera herba
rum cito decident
Spera in domino et fac bonitatem.
inhabita terram et pasceris in diui
ciis eius.
Delectare in dn̄o: et dabit tibi. petici
ones cordis tui.
Reuela domino uiam tuā et spera
in eo: et ipse faciet
Et educet quasi lumen iusticiā tuā
et iudiciū tuum tanquā meridiem.
Subditus esto dn̄o et ora eum.
Noli emulari in eo qui prosperatur
in uia sua: ī hōie faciente īiusticias.
Desine ab ira et derelinque furorem.

noli emulari in malignantes
Qm̄ qui malignantur extermina
buntur: sustinentes autē dnm̄ ipsi
hereditabunt terram.
Et adhuc pusillū et non erit peccator:
et queres locum eius ⁊ nō invenies.
Mansueti autem hereditabunt terram:
et delectabuntur ī multitudine pacis.
Observabit peccator iustum: et stride
bit super eum dentib; suis.
Dominus autem irridebit eum: qm̄
ꝓspicit quod veniet dies eius.
Gladium evaginaverunt peccatores ī
tenderunt arcum suum.
Ut decipiant pauperem et inopem:
ut trucident rectos corde.
Gladius eorum intret in corda ipsorum:
et arcus eorum confringatur.
Melius est modicum iusto: super
divitias peccatorum multas.

Quoniam brachia peccatorum conterentur: con
firmat autem iustos dominus.
Novit dominus dies inmaculatorum: et hered
itas eorum in eternum erit.
Non confundentur in tempore malo:
et in diebus famis saturabuntur: quia
peccatores peribunt.
Inimici vero domini mox ut honori
ficati fuerint et exaltati: deficientes quem
admodum fumus deficient.
Mutuabitur peccator et non solvet:
iustus autem miseretur et tribuet.
Quia benedicentes ei hereditabunt terram:
maledicentes autem ei disperibunt.
Apud dominum gressus hominis diri
getur et viam eius volet.
Cum ceciderit non collidetur quia do
minus supponit manum suam.
Iunior fui etenim senui et non vidi
iustum derelictum: nec semen eius que

rens panem.

Tota die miseretur et commodat: et semen illius in benedictione erit.

Declina a malo et fac bonum: et inhabita in seculum seculi.

Quia dominus amat iudicium et non derelinquet sanctos suos: in eternum conservabuntur.

Iniusti punientur: et semen impiorum peribit.

Iusti autem hereditabunt terram: et inhabitabunt in seculum seculi super eam.

Os iusti meditabitur sapienciam: et lingua eius loquetur iudicium.

Lex dei eius in corde ipsius: et non supplantabuntur gressus eius.

Considerat peccator iustum: et querit mortificare eum.

Dominus autem non derelinquet eum in manibus eius: nec dampnabit

eum cum iudicabitur illi.
Expecta dominum et custodi uiā
eius et exaltabit te ut hereditate capiat
terram cum perierint peccatores uideb
Vidi impium super exaltatum: et
eleuatum sicut cedros libani.
Et transiui et ecce non erat quesiui
eum et non est inuentus locus eius.
Custodi innocenciam et uide equita
tem: quōn sunt reliquie hoī pacifico
Iniusti autem disperibunt: simul
reliquii impiorꝫ interibunt.
Salus autem iustorum a domino:
et protector eorum in tempore tribulatōis.
Et adiuuabit eos dominus et libe
rabit eos: ⁊ eruet eos a peccatoribꝫ et
saluabit eos quia sperauerūt in eo.
Domine ne in furore tuo ar
guas me neqꝫ in ira tua cor
ripias me.

Qm̄ sagitte tue infixe sunt michi: et
confirmasti super me manū tuam.
Non est sanitas in carne mea a facie
ire tue: non est pax ossibz meis a facie
peccatorum meorum.
Qm̄ iniquitates mee supergresse sūt
caput meum: sicut onus graue grauate sunt super me.
Putruerunt et corrupte sunt cicatrices
mee: a facie insipiencie mee.
Miser factus sum et curuatus sum
usque in finem: tota die contristatus
ingrediebar.
Qm̄ lumbi mei impleti sunt illu-
sionibus: et non est sanitas ī carne mea.
Afflictus sum et humiliatus sum
nimis: rugiebā a gemitu cordis mei.
Domine ante te omne desiderium
meum: et gemitus meus a te non
est absconditus.

Cor meum conturbatum est. dereliquit
me uirtus mea: et lumen oculorum meo
rum et ipsum non est mecum.
Amici mei et proximi mei: aduersum
me appropinquauerunt et steterunt.
Et qui iuxta me erant de longe steterunt
et uim faciebant qui querebant ani
mam meam.
Et qui inquirebant mala michi locu
ti sunt uanitates: et dolos tota die me
ditabantur.
Ego autem tanquam surdus non
audiebam: et sicut mutus non aperi
ens os suum.
Et factus sum sicut homo nõ audiens:
& nõ habens in ore suo redargutiones.
Qm in te domine speraui: tu exaudi
es me domine deus meus.
Quia dixi nequando super gaudeant
michi inimici mei: et dũ commouentur

pedes mei super me magna locuti sunt.
Qm̄ ego in flagella paratus sum:
et dolor meus in conspectu meo semp.
Quoniam iniquitatem meam an
nunciabo: et cogitabo pro peccato
meo.
Inimici autem mei uiuūt et con
firmati sunt super me: et multipli
cati sunt qui oderunt me inique.
Qui tribuunt mala pro bonis de
trahebant michi: qm̄ sequebar boni
tatem.
Ne derelinquas me me domine de
us meus: ne discesseris a me.
Intende in adiutorium meum
domine deus salutis mee.
Gloria patri et filio ⁊ spūi sancto.
Sicut erat in principio: et nūc et
semp: ⁊ i secula sclo₂. Amen.

ixi custo
diam uias
meas: ut
non de
linquam
in lingua
mea.
Posui
ori meo
custodi
am: cum
consiste
ret peccator aduersum me.
Obmutui et humiliatus sum et silui
a bonis: et dolor meus renouatus est.
Concaluit cor meum intra me: et in
meditacione mea exardescet ignis.
Locutus sum in lingua mea no
tum fac michi domine finem meum.
Et numerum dierum meorum quod

est: ut sciam quid desit m̄.

Ecce mensurabiles posuisti dies meos: et substancia mea tanquam nichilum ante te.

Verumptamen universa vanitas: omnis homo vivens.

Verumptamen i ymagine pertransit homo sed et frustra conturbatur.

Thesaurizat et ignorat sibi congregabit ea.

Et nunc que est expectatio mea: nonne dominus et substancia mea apud te est.

Ab omnib; iniquitatib; meis erue me obprobrium insipienti dedisti me.

Obmutui et non aperui os meum: qm̄ tu fecisti amoue a me plagas tuas.

A fortitudine manus tue ego defeci i increpationib;: propter iniquitatem corripuisti hominem.

Et tabescere fecisti sicut araneam ani-
mam eius: uerumptamen uane con-
turbatur omnis homo.
Exaudi orationem meam domine et depre-
cationem meam auribus percipe lacrimas
meas.
Ne sileas quoniam aduena ego sum apud
te et peregrinus: sicut omnes patres mei.
Remitte michi ut refrigerer priusquam
habeam et amplius non ero.
Expectans expectaui dominum: et in-
tendit michi. Et exaudiuit preces meas
et eduxit me de lacu miserie et de luto fecis.
Et statuit supra petram pedes meos:
et direxit gressus meos.
Et immisit in os meum canticum nouum
carmen deo nostro.
Uidebunt multi et timebunt: et spera-
bunt in domino.
Beatus uir cuius est nomen domini spes

eius. et non respexit in uanitates et in insanias falsas.
Multa fecisti tu domine deus meus mirabilia tua. et cogitationibus tuis non est quis similis sit tibi.
Annunciaui et locutus sum. multiplicati sunt super numerum.
Sacrificium et oblationem noluisti. aures autem perfecisti michi.
Holocaustum et pro peccato non postulasti. tunc dixi ecce uenio.
In capite libri scriptum est de me ut facerem uoluntatem tuam deus meus uolui et legem tuam in medio cordis mei.
Annunciaui iusticiam tuam in ecclesia magna. ecce labia mea non prohibebo domine tu scisti.
Iusticiam tuam non abscondi in corde meo. ueritatem tuam et salutare tuum dixi.

Non abscondi miam tuam et verita
tem tuam: a consilio multo
Tu autem domine ne longe facias
miserationes tuas a me: misericordia
tua et veritas tua semp suscepertit me
Qm̄ circumdederunt me mala quor
non est numerus: cōprehenderūt me in
iquitates mee ꝛ nō potui ut viderem.
Multiplicate sunt sup capillos capi
tis mei et cor meū dereliquit me
Complaceat tibi domine ut eruas
me: dñe ad adiuuandū me respice.
Confundantur et reuereantur simul:
qui querunt animam meam ut aufe
rant eam.
Conuertantur retrorsum et reuereantur
tur qui volunt michi mala.
Ferant confestim confusionē suam:
qui dicunt michi euge euge.
Exultent et letentur sup te omnes q

rentes te: et dicant semper magnificetur
dominus qui diligunt salutare tuum.
Ego autem mendicus sum et pauper:
dominus sollicitus est mei.
Adiutor meus et protector meus tu es:
deus meus ne tardaveris.
Beatus qui intelligit super egenum
et pauperem: in die mala libe-
rabit eum dominus.
Dominus conservet eum et vivificet
eum: et beatum faciet eum in terra et
non tradat eum in animam inimicorum eius.
Dominus opem ferat illi super lectum
doloris eius: universum stratum eius
versasti in infirmitate eius.
Ego dixi domine miserere mei: sana
animam meam quia peccavi tibi.
Inimici mei dixerunt mala mihi:
quando morietur et peribit nomen eius.
Et si ingrediebatur ut videret vana

loquebatur: cor eius congregauit iniq̄
tatem sibi.
Egrediebatur foras et loquebatur in
id ipsum.
Aduersum me susurrabant omnes
inimici mei aduersum me cogitabāt
mala michi.
Verbum iniquū constituerūt aduer
sum me: nūquid qui dormit nō adici
et ut resurgat.
Etenim homo pacis mee in quo spe
raui: qui edebat panes meos magnifi
cauit super me supplantantationē.
Tu autem domine miserere mei et re
suscita me: et retribuam eis.
In hoc cognoui qm̄ uoluisti me qm̄
non gaudebit inimicus meus sup me.
Me autem propter innocenciam sus
cepisti: et confirmasti me in conspectu
tuo in eternum.

Benedictus dns deus isrl: a seculo et in seculum fiat fiat.

Quem admodum desiderat cervus ad fontes aquarum: ita desiderat anima mea ad te deus.

Sitivit anima ad deum fontē vivū quando veniam et apparebo ante faciem dei.

Fuerunt m lacrime mee panes die ac nocte: dum dicitur michi cotidie ubi est deus tuus.

Hec recordatus sum et effudi i me animam meā: qm transibo in locū tabernaculi admirabilis usq; ad domum dei.

In voce exultationis et confessionis sonus epulantis.

Quare tristis es anima mea: et quare conturbas me.

Spera in deo qm adhuc confitebor illi:

salutare uultus mei et deus meus.
Ad me ipsum anima mea conturba
ta est: propter ea memor ero tui de terra ior
danis et hermoniim a monte modico.
Abyssus abyssum inuocat: in uoce cata
ractarum tuarum.
Omnia excelsa tua et fluctus tui: sup me
transierunt.
In die mandauit dominus misericordiam suã:
et nocte canticum eius.
Apud me oratio deo uite mee: dicam deo
susceptor meus es.
Quare oblitus es mei et quare contrista
tus incedo dũ affligit me inimicus.
Dum confringuntur ossa mea expro
brauerunt michi qui tribulant me in
imici mei
Dum dicunt michi per singulos dies
ubi est deus tuus: quare tristis es anima me
a et quare conturbas me.

Spera in deo quoniam adhuc confitebor illi: salutare vultus mei et deus meus.
Iudica me deus et discerne causam meam de gente non sancta: ab homine iniquo et doloso erue me.
Quia tu es deus fortitudo mea quare me repulisti et quare tristis incedo dum affligit me inimicus.
Emitte lucem tuam et veritatem tuam: ipsa me deduxerunt et adduxerunt in montem sanctum tuum et in tabernacula tua.
Et introibo ad altare dei: ad deum qui letificat iuventutem meam.
Confitebor tibi in cithara deus deus meus: quare tristis es anima mea et quare conturbas me.
Spera in deo quoniam adhuc confitebor illi: salutare vultus mei et deus meus.
Deus auribus nostris audivimus: patres nostri annunciaverunt nobis

Opus quod operatus es in diebus eoꝝ: et in diebus antiquis.
Manus tua gentes disperdidit ⁊ plantasti eos: afflixisti populos et expulisti eos.
Nec enim in gladio suo possederunt terram: et brachiũ eoꝝ nõ saluabit eos.
Sed dextera tua et brachium tuum et illuminatio uultus tui: qm̃ complacuisti in eis.
Tu es ipse rex meus et deus meus: q mandas salutes iacob.
In te inimicos nr̃os uentilabim᷑ cornu: et in nomine tuo spernemus insurgentes in nobis.
Non enim in arcu meo sperabo: et gladius meus non saluabit me.
Saluasti enim nos de affligentib; nos: et odientes nos confudisti.
In deo laudabimur tota die: et in no

mine tuo confitebimur in seculum.
Nunc autem repulisti et confudisti nos: et non egredieris deus in uirtutibus nostris
Auertisti nos retrorsum post inimicos nostros: et qui oderunt nos diripiebant sibi.
Dedisti nos tanquam oues escarum: et in gentibus dispersisti nos.
Vendidisti populum tuum sine precio: et non fuit multitudo in commutationibus eorum.
Posuisti nos obprobrium uicinis nostris: subsanationem et derisum hiis qui sunt in circuitu nostro.
Posuisti nos in similitudinem gentibus: commotionem capitis in populis.
Tota die uerecundia mea contra me est: et confusio faciei mee cooperuit me.
A uoce exprobrantis et obloquentis: a facie inimici et persequentis.
Hec omnia uenerunt super nos: nec obli

ti sumus te et inique non egimus in te
stamento tuo.
Et non recessit retro cor nrm̄ : et declina
sti semitas nostras a via tua.
Qm̄ humiliasti nos in loco afflictiōis
et cooperuit nos umbra mortis.
Si obliti sumus nomen dei nostri : et si
expandimus manus nr̄as ad deū alienum
Nonne deus requiret ista : ip̄e enim no
uit abscondita cordis.
Qm̄ propter te mortificamur tota die
estimati sumus sicut oves occisiōis.
Exurge quare obdormis dn̄e : exurge
et ne repellas in finem.
Quare faciem tuam avertis oblivisce
ris inopie nostre et tribulationis nr̄e.
Qm̄ humiliata est in pulvere anima
nostra : cōglutinatus ē ī tra venter nr̄.
Exurge dn̄e adiuva nos et redime
nos propter nomen tuum.

Eructauit cor meum uerbum bonum: dico ego opera mea regi.
Lingua mea calamus scribe: uelociter scribentis
Speciosus forma pre filiis hominum dif-
fusa est gratia in labiis tuis: propterea be-
nedixit te deus in eternum.
Accingere gladio tuo super femur tuum
potentissime.
Specie tua et pulcritudine tua inten-
de prospere procede et regna.
Propter ueritatem et mansuetudinem
et iusticiam: et deducet te mirabiliter
dextera tua.
Sagitte tue acute: populi sub te ca-
dent in corda inimicorum regis.
Sedes tua deus in seculum seculi: uir-
ga directionis uirga regni tui.
Dilexisti iusticiam et odisti iniqui-
tatem: propterea unxit te deus deus tu

us oleo leticie pre consortibꝫ tuis.
Mirra et gutta et casia a uestimentis
tuis a domibus eburneis: ex quibꝫ delecta
uerunt te filie regum in honore tuo
Astitit regina a dextris tuis in uestitu
deaurato circumdata uarietate
Audi filia et uide et inclina aurem
tuam et obliuiscere populum tuū et
domum patris tui.
Et concupiscet rex decorem tuum quia
ipse est dn̄s deus tuus et adorabūt eū.
Et filie tiri in muneribꝫ uultū tuū
deprecabuntur om̄s diuites plebis.
Omnis gloria eius filie regis abintus
in fimbriis aureis circumamicta ua
rietatibus.
Adducentur regi uirgines post eam
proxime eius afferentur tibi.
Afferentur in leticia et exultatione
adducentur in templum regis

Pro patribz tuis nati sunt tibi filij cō
stitues eos principes super omnem terram.
Memor ero nominis tui domine in omni
generatione et generationem.
Propterea populi tui cōfitebuntur tibi in
eternū: et in seculum sc̄li
Deus noster refugium uirtus: ad
iutor in tribulationibz que in
uenerunt nos nimis.
Propterea non timebimus dum tur
babitur terra: et transferentur montes
in cor maris.
Sonuerunt et turbate sunt aque eorū
conturbati sunt montes in fortitudine
eius
Fluminis impetus letificat ciuitatem
dei: sc̄ificauit tabernaculum suū altissimus
Deus in medio eius non cōmouebitur
adiuuabit eā deus mane diluculo
Conturbate sunt gentes. et inclinata

sunt regna: dedit uocem suam mota est
terra.
Dominus uirtutum nobiscum susceptor noster
deus iacob.
Venite et uidete opera domini: que po
suit prodigia super terram.
Auferens bella usque ad finem terre arcum
conteret et confringet arma et scuta com
buret igni.
Vacate et uidete quoniam ego sum deus: exalta
bor in gentibus et exaltabor in terra.
Dominus uirtutum nobiscum: susceptor
noster deus iacob.
Omnes gentes plaudite manibus
iubilate deo in uoce exultationis.
Quoniam dominus excelsus: terribilis rex:
magnus super omnem terram.
Subiecit populos nobis: et gentes sub pe
dibus nostris.
Elegit nobis hereditatem suam: speciem

iacob quem dilexit.

Ascendit deus in iubilo: et dominus in
uoce tube.

Psallite deo nostro psallite: psallite re[gi]
nostro psallite.

Qm rex omnis terre deus: psallite sapient[er].

Regnabit deus super gentes: deus sedet
sup sedem sanctam suam.

Principes pplorum congregati sunt cum
deo abraham: quoniam dii fortes terre
uehementer eleuati sunt.

Magnus dominus et laudabilis
nimis: in ciuitate dei nostri in mon
te sancto eius.

Fundatur exultatione uniuerse ter[re]
mons syon latera aquilonis ciuitas re
gis magni.

Deus in domibus eius cognoscetur: cu
suscipiet eam.

Qm ecce reges congregati sunt conue

neruunt in unum.

Ipsi uidentes sic ammirati sunt cōturbati
sūt cōmoti sūt: tremor apprehendit eos.

Ibi dolores ut parturientis in spiritu uehemē
ti conteres naues tharsis.

Sicut audiuimus sic uidimus in ciuita
te domini uirtutū in ciuitate dei nostri:
deus fundauit eam in eternum.

Suscepimus deus miam tuam: in me
dio templi tui.

Secundum nomen tuum deus sic et laus tua
in fines terre: iusticia plena est dextera tua

Letetur mons syon et exultent filie iude:
propter iudicia tua domine.

Circundate syon et cōplectimini eam
narrate in turribus eius.

Ponite corda uestra in uirtute eius:
et distribuite domos eius ut enarretis
in progenie altera.

Quoniam hic est deus deus noster in eternū

et in seculum seculi: ipse reget nos in se
cula.

Audite hec omnis gentes: auribus
percipite oēs qui habitatis orbem
Quique terrigene et filii hominū: simul
in unum diues et pauper.
Os meum loquetur sapienciam: et me
ditacio cordis mei prudenciam.
Inclinabo in parabolam aurē meum
aperiam in psalterio ꝑpositōnem meā.
Cur timebo in die mala: iniquitas cal
canei mei circundabit me.
Qui confidunt in ūtute sua: et in mul
titudine diuiciarū suarū gloriantur.
Frater non redimit redimet homo nō
dabit deo placacionem suam.
Et precium redempcionis anime sue:
et laborabit in eternū et uiuet adhuc i
finem.
Non uidebit interitum cum uiderit

sapientes morientes simul incipiens
et stultus peribunt.
Et relinquent alienis diuicias suas:
et sepulchra eorum domus illorum in eternum.
Tabernacula eorum a progenie et proge
nie uocauerunt nomina sua in terris
suis.
Homo cum in honore esset non intel
lexit comparatus est iumentis incipie
tibus et similis factus est illis.
Hec uia illorum scandalum ipsis: et post
ea in ore suo complacebunt.
Sicut oues in inferno positi sunt: mors
depascet eos.
Et dominabuntur eorum iusti in matutino.
et auxilium eorum ueterascet in inferno
a gloria eorum.
Verumptamen deus redimet animam
meam de manu inferi: cum acceperit me.
Ne timueris cum diues factus fuit

homo et cum multiplicata fuerit gloria
domus eius.

Quoniam cum interierit homo non sumet
omnia neque descendet cum eo gloria eius.
Quia anima eius in uita ipsius bene
dicetur: confitebitur tibi cum benefeceris ei.
Introibit usque in progenies patrum suorum:
et usque in eternum non uidebit lumen.
Homo cum in honore esset non intellexit com
paratus est iumentis insipientibus et si
milis factus est illis.

Deus deorum dominus locutus est:
et uocauit terram.
A solis ortu usque ad occasum: ex syon species
decoris eius.
Deus manifeste ueniet: deus noster et
non silebit.
Ignis in conspectu eius exardescet: et in
circuitu eius tempestas ualida
Aduocabit celum desursum: et terram

discernere populum suum.
Congregate illi sanctos eius: qui ordinant
testamentum eius super sacrificia
Et annunciabunt celi iusticiam eius:
quoniam deus iudex est.
Audi populus meus et loquar israel: et testi
ficabor tibi deus deus tuus ego sum.
Non in sacrificiis tuis arguam te: holo
causta autem tua in conspectu meo sunt
semper.
Non accipiam de domo tua uitulos ne
que de gregibus tuis hyrcos
Quoniam mee sunt omnes fere silvarum iu
menta in montibus et boues
Cognoui omnia uolatilia celi: et pulcri
tudo agri meum est.
Si esuriero non dicam tibi: meus est e
nim orbis terre et plenitudo eius
Numquid manducabo carnes tauro
rum: aut sanguinem hyrcorum potabo.

Immolabo ego deo sacrificium laudis:
et redde altissimo uota tua.
Et inuoca me in die tribulationis et eru-
am te et honorificabit me.
Peccatori autem dixit deus quare tu e-
narras iusticias meas: et assumis testa-
mentum meum per os tuum.
Tu uero odisti disciplinam: et proie-
cisti sermones meos retrorsum.
Si uidebas furem currebas cum eo:
et cum adulteris porcionem tuam po-
nebas.
Os tuum habundauit malicia: et lin-
gua tua concinnabat dolos.
Sedens aduersus fratrem tuum loque-
baris et aduersus filium matris tue
ponebas scandalum hec fecisti et tacui.
Existimasti inique quod ero tui similis:
arguam te et statuam contra faciem
tuam.

Intelligite hec qui obliuiscimini deum: ne quando rapiat et non sit q eripiat.
Sacrificium laudis honorificabit me: et illic iter quod ostendam illi salutare dei.
Miserere mei deus: secundum magnam misericordiam tuam.
Et secundum multitudinem miserationum tuarum dele iniquitatem meam.
Amplius laua me ab iniquitate mea: et a peccato meo munda me.
Quoniam iniquitatem meam ego cognosco: et peccatum meum contra me est semper.
Tibi soli peccaui et malum coram te feci: ut iustificeris in sermonibus tuis et uincas cum iudicaris.
Ecce enim in iniquitatibus conceptus sum: et in peccatis concepit me mater mea.
Ecce enim ueritatem tuam dilexisti incerta et occultata sapiencie tue manu

festasti michi

Asperges me domine ysopo et mundabor: lauabis me et super niuem dealbabor.
Auditui meo dabis gaudium et leticiam et exultabunt ossa humiliata.
Auerte faciem tuam a peccatis meis et omnes iniquitates meas dele.
Cor mundum crea in me deus: et spiritum rectum innoua in uisceribus meis.
Ne proicias me a facie tua: et spiritum sanctum tuum ne auferas a me.
Redde michi leticiam salutaris tui: et spiritu principali confirma me.
Docebo iniquos uias tuas: et impii ad te conuertentur.
Libera me de sanguinibus deus deus salutis mee: et exultabit lingua mea iusticiam tuam.
Domine labia mea aperies: et os meum annunciabit laudem tuam.

Quoniam si voluisses sacrificium dedissem: uti
que holocaustis non delectaberis.
Sacrificium deo spiritus contribulatus: cor
contritum et humiliatum deus non despicies.
Benigne fac domine in bona voluntate
tua syon: ut edificentur muri iherusalem.
Tunc acceptabis sacrificium iusticie o
blationes et holocausta: tunc imponent
super altare tuum vitulos.

Quid glo
riaris in ma
licia: qui
potens es in
iniquitate.
Tota die
iniusticiam
cogitavit
lingua tu
a sicut no
vacula acuta fecisti dolum

Dilexisti maliciam super benignitatẽ et iniquitatem magis quam loqui equitatem

Dilexisti omnia uerba precipitatõnis et lingua dolosa

Propterea deus destruet te in finem et euellet te et emigrabit te de tabernaculo tuo. & radicẽ tuam de terra uiuenciũ.

Videbunt iusti et timebunt et super eum ridebunt et dicent. ecce homo qui non posuit deum adiutorem suum.

Sed sperauit in multitudine diuiciarum suarum. et preualuit in uanitate sua.

Ego autem sicut oliua fructifera in domo dei. speraui in misericordia dei in eternum et in seculum seculi

Confitebor tibi in seculum quia fecisti & expectabo nomen tuũ qm̃ bonũ est in conspectu sanctorum tuorum

Gloria patri

Dixit in
sapiens
in corde
suo. nō
est deus.
Corrup
ti sunt
et ab ho
minabi
les facti
sunt in
iniqui
tatibus nō est qui faciat bonū.
Deus de celo prospexit super filios homi
num. ut uideat si est intelligens aut re
quirens deum.
Omnes declinauerunt simul inutiles
facti sunt. non est qui faciat bonum
non est usqȝ ad unum.
Nonne scient omnes qui operantur

iniquitatem: qui deuorant plebem meã ut cibum panis.
Deum non inuocauerunt. illic trepidauerunt timore ubi nõ fuit timor.
Qm̃ deus dissipauit ossa eoꝝ: qui hominibꝫ placent confusi sunt qm̃ deus spreuit eos
Quis dabit ex syon salutare isrl': cum conuerterit deus captiuitatem plebis sue: exultabit iacob et letabitur isrl'.
Deus in nomine tuo saluũ me fac: ꝛ in uirtute tua iudica me.
Deus exaudi orationem meam: auribꝫ percipe uerba oris mei.
Qm̃ alieni insurrexerunt aduersum me: et fortes quesierunt animã meã et non proposuerunt deum ante conspectum suum.
Ecce enim deus adiuuat me et dominus susceptor est anime mee.

Auerte mala inimicis meis: et in ve
ritate tua disperde illos
Voluntarie sacrificabo tibi: et confitebor
nomini tuo domine quoniam bonum est
Quoniam ex omni tribulatione eri
puisti me: et super inimicos meos des
pexit oculus meus
Exaudi deus orationem meam
et ne despexeris deprecationem me
am intende michi et exaudi me
Contristatus sum in exercitatione me
a: et conturbatus sum a uoce inimici
et a tribulatione peccatoris.
Quoniam declinauerunt in me iniquitates
et in ira molesti erant michi
Cor meum conturbatum est in me:
et formido mortis cecidit super me.
Timor et tremor uenerunt super me:
et contexerunt me tenebre.
Et dixi quis dabit michi pennas si

aut columbe et uolabo et requiescam.
Ecce elongaui fugiens et mansi in solitudine.
Expectabam eum qui saluum me fecit a pusillanimitate spc. et tempestate.
Precipita domine diuide linguas eorum. quia uidi iniquitatem et contradictionem in ciuitate.
Die ac nocte circumdabit eam super muros eius iniquitas. et labor in medio eius et iniusticia.
Et non defecit de plateis eius. usura et dolus.
Quoniam si inimicus meus maledixisset michi. sustinuissem utique.
Et si his qui oderat me super me magna locutus fuisset. abscondissem me forsitan ab eo.
Tu uero homo unanimis. dux me

us et notus meus.
Qui simul mecum dulces capiebas
cibos: in domo dei ambulauimus cum
consensu
Veniat mors super illos: et descendant
in infernum uiuentes
Quoniam nequicie in habitaculis eorum:
in medio eorum.
Ego autem ad deum clamaui: et do
minus saluabit me
Vespere et mane et meridie narrabo
et annunciabo: et exaudiet uocem
meam
Redimet in pace animam meam
ab his qui appropinquant michi:
quoniam inter multos erant mecum
Exaudiet deus et humiliabit illos:
qui est ante secula.
Non enim est illis commutatio et
non timuerunt deum: extendit ma

nium suam in retribuendo
Contaminauerunt testamentum eius:
diuisi sunt ab ira uultus eius et appro
pinquauit cor illius.
Molliti sunt sermones eius super oleum:
et ipsi sunt iacula
Iacta super dominum curam tuam et
ipse te enutriet: non dabit in eternum
fluctuacionem iusto
Tu uero deus deduces eos: in puteum
interitus.
Uiri sanguinum et dolosi non dimi
diabunt dies suos: ego autem sperabo
in te domine
Miserere mei deus quoniam conculcauit
me homo: tota die impugnans
tribulauit me
Conculcauerunt me inimici mei to
ta die: quoniam multi bellantes aduersum me.
Ab altitudine diei timebo: ego uero

in te sperabo.
In deo laudabo sermones meos in deo
speraui non timebo quid faciat mi
chi caro.
Tota die uerba mea execrabantur: ad
uersum me omnes cogitationes eorū
in malum.
Inhabitabunt et abscondent ipsi cal
caneum meū obseruabunt.
Sicut sustinuerunt animam meam
pro nichilo saluos facies illos in ira
populos confringe.
Deus uitam meam annunciaui tibi po
suisti lacrimas meas in cōspectu tuo
Sicut et in promissione tua: tunc
conuertentur inimici mei retrorsum.
In quacumque die inuocauero te: ecce
cognoui quoniam deus meus es.
In deo laudabo uerbum in dn̄o lauda
bo sermonem: in deo speraui non ti

medio quid faciat michi homo
In me sunt deus uota tua: que reddam
laudationes tibi.
Quia eripuisti animam meam de mor-
te et pedes meos de lapsu: ut placeam
coram deo in lumine uiuentium
Miserere mei deus miserere mei quoniam
in te confidit anima mea.
Et in umbra alarum tuarum spera-
bo: donec transeat iniquitas.
Clamabo ad deum altissimum: deum
qui benefecit michi
Misit de celo et liberauit me: dedit in
obprobrium conculcantes me.
Misit deus misericordiam suam et veri-
tatem suam et eripuit animam meam
de medio catulorum leonum: dor-
miui conturbatus
Filii hominum dentes eorum arma et
sagitte: et lingua eorum gladius a

cutus.
Exaltare super celos deus: et in omnem terram gloria tua.
Laqueum parauerunt pedibus meis: et incuruauerunt animam meam.
Foderunt ante faciem meam foueam: et inciderunt in eam.
Paratum cor meum deus paratum cor meum: cantabo et psalmum dicam.
Exurge gloria mea exurge psalterium et cythara exurgam diluculo.
Confitebor tibi in populis domine: et psalmum dicam tibi in gentibus.
Quoniam magnificata est usque ad celos: misericordia tua et usque ad nubes ueritas tua.
Exaltare super celos deus: et super omnem terram gloria tua.
Si uere utique iusticiam loquimini: recte iudicate filii hominum.

Etenim in corde iniquitates operamini in terra: iniusticias manus vestre concinnant.
Alienati sunt peccatores a vulva erraverunt ab utero: locuti sunt falsa.
Furor illis secundum similitudinem serpentis sicut aspidis surde et obdurantis aures suas.
Que non exaudiet vocem incantantium: et venefici incantantis sapienter.
Deus conteret dentes eorum in ore ipsorum: molas leonum confringet dominus.
Ad nichilum devenient tanquam aqua decurrens: intendit arcum suum donec infirmentur.
Sicut cera que fluit auferentur: supercecidit ignis et non viderunt solem.
Priusquam intelligerent spine vestre ramnum: sicut viventes sic in ira

absorbet eos.

Letabitur iustus cum uiderit uindic
tam: manus suas lauabit in sangui
ne peccatoris.

Et dicet homo si utique est fructus iusto:
utique est deus iudicans eos in terra.

Eripe me de inimicis meis deus me
us: et ab insurgentibus in me
libera me.

Eripe me de operantibus iniquitatem:
et de uiris sanguinum salua me.

Quia ecce ceperunt animam meam:
irruerunt in me fortes.

Neque iniquitas mea neque peccatum meum
domine: sine iniquitate cucurri et direxi.

Exurge in occursum meum et uide: et tu
domine deus uirtutum deus israel.

Intende ad uisitandas omnes gentes:
non misereris omnibus qui oper
antur iniquitatem.

Conuertentur ad uesperum et famem
pacientur ut canes et circuibunt ciui
tatem.
Ecce loquentur in ore suo et gladius
in labiis eorum: quoniam quis audiuit
Et tu domine deridebis eos: ad nichilum
deduces omnes gentes.
Fortitudinem meam ad te custodiam:
quia deus susceptor meus deus meus
misericordia eius preueniet me.
Deus ostendit michi super inimicos
meos ne occidas eos: nequando obliui
scantur populi mei.
Disperde illos in uirtute tua: et depo
ne eos protector meus domine.
Delictum oris eorum sermonem la
biorum ipsorum: et comprehendan
tur in superbia sua.
Et de execratione et mendacio: annun
ciabuntur in consummatione.

In ira consummationis et non erunt: et scient quia deus dominabitur iacob et finium terre.
Convertentur ad vesperum et famem patientur ut canes: et circuibunt civitatem.
Ipsi dispergentur ad manducandum: si vero non fuerint saturati et murmurabunt.
Ego autem cantabo fortitudinem tuam: et exaltabo mane misericordiam tuam.
Quia factus es susceptor meus et refugium meum: in die tribulationis mee.
Adiutor meus tibi psallam quia deus susceptor meus es: deus meus misericordia mea.
Deus repulisti nos et destruxisti nos: iratus es et misertus es nob.

Commouisti terram et conturbasti e-
am: sana contriciones eius quia commota est.
Ostendisti populo tuo dura: potasti
nos uino compunctionis.
Dedisti metuentibus te significacione-
ut fugiant a facie arcus.
Ut liberentur dilecti tui saluum
fac dextera tua et exaudi me.
Deus locutus est in sancto suo leta-
bor et partibor sicimam et conuallem
tabernaculorum metibor.
Meus est galaath et meus est manas-
ses: et effraim fortitudo capitis mei.
Iuda rex meus: moab olla spei mee.
In ydumeam extendam calciamen-
tum meum michi alienigene subdi-
ti sunt.
Quis deducet me in ciuitatem mu-
nitam: quis deducet me usque in ydu-
meam.

Nonne tu deus qui repulisti nos et non egrediens deus in uirtutibus nostris.
Da nobis auxilium de tribulacione quia uana salus hominis
In deo faciemus uirtutem: et ipse ad nichilum deducet tribulantes nos.
Exaudi deus deprecationem meam: intende oracioni mee.
A finibus terre ad te clamaui: dum anxiaretur cor meum in petra exaltasti me
Deduxisti me quia factus es spes mea: turris fortitudinis a facie inimici.
Inhabitabo in tabernaculo tuo in secula: protegar in uelamento alarum tuarum
Quoniam tu deus meus exaudisti oracionem meam: dedisti hereditatem timentibus nomen tuum
Dies super dies regis adicies: annos

eius usq; in diem generationis et gene-
racionis.
Permanet in eternum in conspectu
dei: misericordiam et ueritatem eius
quis requiret.
Sic psalmum dicam nomini tuo
in seculum seculi: ut reddam uota
mea de die in diem.
Nonne deo subiecta erit anima
mea: ab ipso enim salutare me-
um.
Nam et ipse deus meus et salutaris
meus: susceptor meus non mouebor
amplius.
Quousq; irruitis in hominem inter-
ficitis uniuersi nos: tanquā parieti
inclinato et macerie depulse.
Uerumptamen precium meū cogi-
tauerunt repellere cucurri in siti: ore
suo benedicebant et corde suo male

dicebant.
Verumptamen deo subiecta esto anima
mea: quoniam ab ipso paciencia mea
Quia ipse deus meus et salutator me
us: adiutor meus non emigrabo
In deo salutare meum et gloria me
a: deus auxilii mei et spes mea in deo est.
Sperate in eo omnis congregacio po
puli effundite coram illo corda vestra
deus adiutor noster in eternum.
Verumptamen vani filii hominum
mendaces filii hominum in stateris: ut
decipiant ipsi de vanitate in idipsum.
Nolite sperare in iniquitate et rapi
nas nolite concupiscere: divicie si af
fluant nolite cor apponere
Semel locutus est deus duo hec audi
vi quia potestas dei et tibi domine mi
sericordia quia tu reddes unicuique iu
xta opera sua.

Deus deus meus ad te de luce uigi-
lo.
Sitiuit in te anima mea: quam multi-
pliciter tibi caro mea.
In terra deserta in uia et inaquosa
sic in sancto aparui tibi: ut uiderem
uirtutem tuam et glōam tuam.
Qm̄ melior est mīa tua super uitas:
labia mea laudabunt te.
Sic bn̄dicam te in uita mea: et in no-
mine tuo leuabo manus meas.
Sicut adipe et pinguedine repleatur
anima mea: et labiis exultacionis lau-
dabit os meum.
Si memor fui tui super stratū meū
in matutinis meditabor in te: quia
fuisti adiutor meus.
Et in uelamento alarum tuarum
exultabo adhesit aīa mea post te: me
suscepit dextera tua.

Ipsi uero in uanum quesierunt a
nimam meam introibunt in infer
iora terre tradentur in manus gladij p
tes uulpium erunt
Rex uero latabitur in deo laudabun
tur omnes qui iurant in eo: quia ob
structū est os loquencium iniqua.
Exaudi deus orationem meam
cum deprecor a timore inimici
eripe animam meam
Protexisti me a conuentu malignan
tium: a multitudine operancium in
iquitatem
Quia exacuerunt ut gladiū linguas
suas intenderunt arcum rem amarā:
ut sagittent in occultis imaculatum.
Subito sagittabunt eum et nō time
būt: firmauerunt sibi sermonem ne
quam
Narrauerunt ut absconderent laque

os dixerunt quis uidebit eos.
Scrutati sunt iniquitates: defecerunt scrutantes scrutinio.
Accedet homo ad cor altum: et exaltabitur deus.
Sagitte paruulorum facte sunt plage eorum: et infirmate sunt contra eos lingue eorum.
Conturbati sunt omnes qui uidebant eos: et timuit omnis homo.
Et annunciauerunt opera dei: et facta eius intellexerunt.
Letabitur iustus in domino et sperabit in eo: et laudabuntur omnes recti corde.
Te decet hymnus deus in syon: et tibi reddetur uotum in therusalem.
Exaudi orationem meam: ad te omnis caro ueniet.

Verba iniquorum prevaluerunt super nos: et impietatibus nostris tu propicia beris.
Beatus quem elegisti et assumpsisti: habitabit in atriis tuis.
Replebimur in bonis domus tue: sanctum est templum tuum mirabile in equitate.
Exaudi nos deus salutaris noster: spes omnium finium terre et in mari longe.
Preparans montes in uirtute tua accinctus potencia: qui conturbas profundum maris sonum fluctuum eius.
Turbabuntur gentes et timebunt qui habitant terminos a signis tuis: exitus matutini et uespere delectabis.
Visitasti terram et inebriasti eam: multiplicasti locupletare eam.
Flumen dei repletum est aquis: parasti cibum illorum quoniam ita est pre

paratio eius.
Riuos eius inebrians multiplica ge-
mina eius: in stillicidiis eius letabi-
tur germinans.
Benedices corone anni benignitatis
tue: et campi tui replebuntur ubertate.
Pinguescent speciosa deserti et exulta-
cione colles accingentur.
Induti sunt arietes ouium et ualles
habundabunt frumento clamabunt
et enim hymnum dicent.
Iubilate deo omnis terra psalmum dici-
te nomini eius: date gloriam laudi eius.
Dicite deo quam terribilia sunt opera
tua domine: in multitudine uirtutis
tue mencientur tibi inimici tui.
Omnis terra adoret te et psallat tibi
psalmum dicat nomini tuo.
Uenite et uidete opera dei: terribilis in con-
siliis super filios hominum.

Qui conuertit mare in aridam in flu
mine pertransibunt pede: ibi letabimur
in ipso.
Qui dominatur in uirtute sua ine
ternum oculi eius super gentes respi
ciunt: qui exasperant non exaltentur
in semet ipsis.
Benedicite gentes deum nostrum: et
auditam facite uocem laudis eius.
Qui posuit animam meam ad uitam:
et non dedit in commocionem pedes meos.
Qm̄ probasti nos deus: igne nos exa
minasti sicut examinatur argentum.
Induxisti nos in laqueum posuisti
tribulaciones in dorso nostro: imposui
sti homines super capita nostra.
Transiuimus per ignem et aquam:
et eduxisti nos in refrigerium.
Introibo domum tuam in holocaustis:
reddam tibi uota mea que distinxerunt

labia mea.

Et locutum est os meum in tribula
tione mea.

Holocausta medullata offeram tibi cu
in censo arietum: offeram tibi boues c
hyrcis

Venite audite et narrabo oīs qui ti
metis deū: quanta fecit anime mee.

Ad ipm̄ ore meo clamaui: et exultaui
sub lingua mea

Iniquitatem si aspexi in corde meo: n
audiet dominus

Propterea exaudiuit deus: et atten
dit uoci deprecationis mee.

Benedictus deus qui non amouit ora
nē meā: et miām suam a me.

Deus misereatur nostri et bene
dicat nobis illuminet uultū
suū super nos: et misereatur nostri.

Ut cognoscamus in terra uiā tuā.

in omnibȝ gentibȝ salutare tuum.
Confiteantur tibi populi deus: confi
teantur tibi populi omnes.
Letentur et exultent gentes quoniam
iudicas populos in equitate: et gentes
in terra dirigis.
Confiteantur tibi populi deus confite
antur tibi populi omnes: terra dedit
fructum suum.
Benedicat nos deus deus noster: bene
dicat nos deus: et metuant eum omnes
fines terre.
Exurgat deus et dissipentur inimi
ci eius: et fugiant qui oderunt a
facie eius.
Sicut deficit fumus deficiant: sicut
fluit cera a facie ignis. sic pereant pecca
tores a facie dei.
Et iusti epulentur ꝛ exultent in con
spectu dei: et delectentur in leticia

Cantate deo psalmum dicite nomini eius iter facite ei qui ascendit super occasum: dominus nomen illi.
Exultate in conspectu eius: turbabuntur a facie eius patris orphanorum et iudicis viduarum.
Deus in loco sancto suo: deus qui inhabitare facit unius moris in domo.
Qui educit vinctos in fortitudine: similiter eos qui exasperant qui habitant in sepulchris.
Deus cum egredereris in conspectu populi tui: cum pertransieris in deserto.
Terra mota est etenim celi distillaverunt a facie dei synay: a facie dei israel.
Pluviam voluntariam segregabis deus hereditati tue et infirmata est: tu vero perfecisti eam.
Animalia tua habitabunt in ea: parasti in dulcedine tua pauperi deus.

Dn̄s dabit uerbum euangelizantib;:
uirtute multa.
Rex uirtutum dilecti dilecti et speciei
diuidere spolia.
Si dormiatis inter medios cleros pen
ne columbe deargentate: et posteriora dor
si eius in pallore auri.
Dum discernit celestis regis super ea
niuem dealbabuntur in selmon: mons
dei mons pinguis.
Mons coagulatus mons pinguis ut
quid suspicamini mōtes coagulatos.
Mons in quo beneplacitū est deo habi
tare in eo: etenim dn̄s habitabit in
finem.
Currus dei decem milib; multiplex
milia letancium: dominus in eis
in synay sancto.
Ascendisti in altum cepisti captiui
tatem: accepisti dona in hominib;.

Et enim non credentes: inhabitare
dominum deum.
Benedictus dominus die cotidie prospe-
rum iter faciet nobis deus salutarium
nostrorum.
Deus noster deus saluos faciendi: et
dnī dnī exitus mortis.
Verumptamen deus confringet ca-
pita inimicor suor: verticem capil-
li perambulancium ī delictis suis.
Dixit dominus ex basan conuertam:
conuertam in profundū maris.
Ut intinguatur pes tuus in sangui-
ne: lingua canum tuorum ex inimi-
cis ab ipso
Viderunt ingressus tuos deus: ingres-
sus dei mei regis mei qui ē in sancto.
Preuenerunt principes coniuncti psal-
lentibus: in medio iuuencularum tym-
panistriarum.

In ecclesijs bñdicite deo domino: de fonti
bz isrl'.
Ibi beniamin adolescentulus in men
tis excessu.
Principes iuda duces eorum: principes
zabulon principes neptalim.
Mandat deus uirtuti tue: confirma de
us hoc quod operatus es in nobis.
A templo tuo in ierlm: tibi offerent re
ges munera.
Increpa feras arundinis congregati
o taurorum in uaccis populorum:
ut excludant eos qui probati sunt ar
gento.
Dissipa gentes que bella uolunt ue
nient legati ex egypto ethiopia preue
niet manus eius deo.
Regna terre cantate deo psallite dño.
Psallite deo qui ascendit super ce
lum celi ad orientem.

Ecce dabit uoci sue uocem uirtutis date
glam deo super isrl magnificencia eius
et uirtus eius in nubibz.
Mirabilis deus in scis suis deus isrl ipse
dabit uirtutem & fortitudinem plebi sue.
benedictus deus.
Gloria patri et filio.

Saluum
me fac de
us: quoniam
intrauerunt
aque usque
ad a
nimam
meam.
Infixus
sum in
limo pro
fundi:
et non est substancia

Veni in altitudinem maris: et tem
pestas demersit me.
Laboravi clamans rauce facte sunt:
fauces mee defecerunt oculi mei dum spe
ro in deo meo.
Multiplicati sunt super capillos capitis
mei: qui oderunt me gratis
Confortati sunt qui persecuti sunt.
me inimici mei iniuste que non rapu
i tunc exsoluebam.
Deus tu scis insipienciam meam: et
delicta mea a te non sunt abscondita.
Non erubescant in me qui expectant te
domine: dne uirtutum
Non confundantur super me. qui que
runt te deus isrl.
Qm̄ propter te sustinui obprobrium:
operuit confusio faciem meam
Extraneus factus sum fratribz meis:
et peregrinus filijs matris mee.

Quoniam zelus domus tue comedit me et
obprobria exprobrancium tibi ceccide
runt super me.
Et operui in ieiunio animam meam:
et factum est in obprobrium michi.
Et posui uestimentum cylicium: et
factus sum illis in parabolam.
Aduersum me loquebantur qui sede
bant in porta: et in me psallebant qui
bibebant uinum.
Ego uero orationem meam ad te do
mine: tempus beneplaciti deus.
In multitudine misericordie tue exaudi me:
in ueritate salutis tue.
Eripe me de luto ut non infigar: libe
ra me ab his qui oderunt me et de pro
fundis aquarum.
Non me demergat tempestas aque ne
que absorbeat me profundum neque ur
geat super me puteus os suum.

Exaudi me domine quoniam benigna est
misericordia tua: secundum multitudinem mi
serationum tuarum respice in me.
Et ne avertas faciem tuam a puero
tuo: quoniam tribulor velociter exaudi me.
Intende anime mee et libera eam: prop
ter inimicos meos eripe me.
Tu scis improperium meum et con
fusionem meam et reverenciam meam.
In conspectu tuo sunt omnes qui
tribulant me: improperium expectavit
cor meum et miseriam.
Et sustinui qui simul contristare
tur et non fuit: qui consolaretur et
non inveni.
Et dederunt in escam meam fel: et in
siti mea potaverunt me aceto.
Fiat mensa eorum coram ipsis in la
queum: et in retribuciones et in scan
dalum.

Obscurentur oculi eorum ne videant: et dorsum eorum semper incurua.

Effunde super eos iram tuam: et furor ire tue comprehendat eos.

Fiat habitacio eorum deserta: et in tabernaculis eorum non sit qui inhabitet.

Quoniam quem tu percussisti persecuti sunt: et super dolorem vulnerum eorum addiderunt.

Appone iniquitatem super iniquitatem eorum: et non intrent in iusticiam tuam.

Deleantur de libro viuentium: et cum iustis non scribantur.

Ego sum pauper et dolens: salus tua deus suscepit me.

Laudabo nomen dei cum cantico: et magnificabo eum in laude.

Et placebit deo super vitulum nouel

lum cornua pducentē ꝛ ungulas.
Videāt pauperes et letentur querite de
um et uiuet anima uestra.
Qm̄ exaudiuit dominus pauperes:
et uinctos suos non despexit.
Laudent illum celi et terra mare: ꝛ om
nia reptilia in eis.
Qm̄ deus saluam faciet syon: et edifi
cabuntur ciuitates iude.
Et inhabitabunt ibi: ꝛ hereditate ad
quirent eam.
Et semen seruorum eius possidebit e
am: et qui diligunt nomen eius ha
bitabunt in ea.
Deus in adiutorium meū inten
de: dn̄e ad adiuuandum me
festina.
Confundantur et reuereantur: qui
querunt animam meam
auertantur retrorsum et erubescant

qui uolunt michi mala.
Auertantur statim et erubescentes: qui dicunt michi euge euge.
Exultent et letentur in te omnes qui querunt te: et dicant semper magnificetur dominus qui diligunt salutare tuum.
Ego uero egenus et pauper sum: deus adiuua me.
Adiutor meus et liberator meus es tu: domine ne moreris.
In te domine speraui non confundar in eternum: in iusticia tua libera me et eripe me.
Inclina ad me aurem tuam et salua me.
Esto michi in deum protectorem: et in locum munitum ut saluum me facias.
Quoniam firmamentum meum: et refugium meum es tu.

Deus meus eripe me de manu pecca
toris: et de manu contra legem agentis
et iniqui.
Quoniam tu es paciencia mea domine: domine
spes mea a iuventute mea.
In te confirmatus sum ex utero: de ven
tre matris mee tu es protector meus.
In te cantacio mea semper: tanquam
prodigium factus sum multis et tu
adiutor fortis.
Repleatur os meum laude: ut cantem
gloriam tuam tota die magnitudinem
tuam.
Ne proicias me in tempore senectutis:
cum defecerit virtus mea ne derelin
quas me.
Quia dixerunt inimici mei michi: et
qui custodiebant animam meam:
consilium fecerunt in unum.
Dicentes deus dereliquid eum persequi

mum et comprehendite eum quia nō
est qui eripiat.
Deus ne elongeris a me: deus meus in
auxilium meum respice.
Confundantur et deficiant detrahen
tes anime mee: operiantur confusione
et pudore qui querunt mala michi.
Ego autem semper sperabo: et adiciā
super omnem laudem tuam.
Os meum annunciabit iusticiam
tuam: tota die salutare tuum.
Quoniam non cognoui litteraturam
introibo in potencias dn̄i: domine
memorabor iusticie tue solius.
Deus docuisti me a iuventute mea:
et usque nunc pronunciabo mirabi
lia tua
Et usque in senectam et senium deus
ne derelinquas me.
Donec annunciem brachium tuum

generacioni omni que uentura est.
Potenciam tuam et iusticiam tuã deus usque in altissima que fecisti magnalia: deus quis similis tibi.
Quantas ostendisti michi: tribulationes multas et magnas et conuersus uiuificasti me: et de abissis terre iterum reduxisti me.
Multiplicasti magnificenciam tuã: et conuersus consolatus es me.
Nam et ego confitebor tibi: in uasis psalmi ueritatem tuam deus psallã tibi in cithara sanctus isrl'.
Exultabunt labia mea cum cantauero tibi: et anima mea quam redemisti.
Sed et lingua mea tota die meditabitur iusticiam tuã: cum confusi et reuiti fuerint qui querunt mala michi.
Deus iudicium tuum regi da: et iusticiam tuã filio regis.

Iudicare populum tuum in iusticia:
et pauperes tuos in iudicio.
Suscipiant montes pacem populo: et
colles iusticiam.
Iudicabit pauperes populi et saluos
filios faciet pauperum: et humiliabit
calumpniatorem.
Et permanebit cum sole et ante lunam:
in generatione et generationem.
Descendet sicut pluuia in uellus: et si-
cut stillicidia stillancia super terram.
Orietur in diebus eius iusticia et habun-
dancia pacis: donec auferatur luna.
Et dominabitur a mari usque ad mare:
et a flumine usque ad terminos orbis
terrarum.
Coram illo procident ethiopes: et ini-
mici eius terram lingent.
Reges tharsis et insule munera offerent:
reges arabum et sabba dona ad

ducent.
Et adorabunt eum omnes reges om̄s gentes seruient ei.
Quia liberauit pauperem a potente: et pauperem cui non erat adiutor.
Parcet pauperi et inopi: et animas pauperum saluas faciet.
Ex usuris et iniquitate redimet aĩas eorum: et honorabile nomen eorum coram illo.
Et uiuet et dabitur ei de auro arabie et adorabunt de ipso semper: tota die benedicent ei.
Erit firmamentū in terra in summis montium super extolletur super libanum fructus eius: et florebunt de ciuitate sicut fenum terre.
Sit nomen eius bñdictum in secula: ante solem permanet nomen eius.
Et bñdicentur in ipso om̄s tribus

terre: omnes gentes magnificabunt eum.
Benedictus dominus deus israel: qui facit mirabilia solus.
Et benedictum nomen maiestatis eius in eternum: et replebitur maiestate eius omnis terra fiat fiat.
Quam bonus israel deus: his qui recto sunt corde.
Mei autem pene moti sunt pedes pene effusi sunt gressus mei.
Quia zelavi super iniquos pacem peccatorum videns.
Quia non est respectus morti eorum et firmamentum in plaga eorum.
In labore hominum non sunt: et cum hominibus non flagellabuntur.
Ideo tenuit eos superbia operti sunt iniquitate et impietate sua.
Prodiit quasi ex adipe iniquitas eorum: transierunt in affectum cordis.

Cogitauerunt et locuti sunt nequiciā: iniquitatem in excelso locuti sunt.
Posuerunt in celū os suum: et lingua eorum transiuit in terra.
Ideo conuertetur populus meus hic: et dies pleni inuenientur in eis.
Et dixerunt quomodo scit deus: et si est sciencia in excelso.
Ecce ipsi peccatores et habundantes i seculo: optinuerunt diuicias.
Et dixi ergo sine causa iustificaui cor meum: et laui inter innocentes man meas.
Et fui flagelatus tota die: et castiga tio mea in matutinis.
Si dicebam narrabo sic: ecce nacionem filioꝝ tuorum reprobaui.
Existimabam ut cognoscerem: hoc la bor est ante me.
Donec intrem sanctuarium dei: et in

telligam in nouissimis eorum.
Verumptamen propter dolos posuisti eis: deiecisti eos dum alleuarentur.
Quomodo facti sunt in desolationem: subito defecerunt perierunt propter iniquitatem suam.
Velut sompnium surgencium: domine in ciuitate tua immaginem ipsorum ad nichilum rediges.
Quia inflammatum est cor meum et renes mei commutati sunt: et ego ad nichilum redactus sum et nesciui.
Ut iumentum factus sum apud te: et ego semper tecum.
Tenuisti manum dexteram meam et in uoluntate tua deduxisti me et cum gloria suscepisti me.
Quid enim michi est in celo: et a te quid uolui super terram.
Defecit caro mea et cor meum: deus cor

dis mei et pars deus in eternum.
Quia ecce qui elongant se: a te peri
bunt perdidisti omnes qui fornican
tur abs te.
Michi autem adherere deo bonum est:
ponere in dn̄o deo spem meam
Et annunciem omnes predicaciones
tuas: in portis filie syon.
Ut quid deus repulisti in finem: i
ratus est furor tuus super oues
pascue tue.
Memor esto congregacionis tue: quā
possedisti ab inicio.
Redemisti uirgam hereditatis tue: mō
syon in quo habitasti in eo.
Leua manus tuas in superbias eorū
in finem: quanta malignatus est ini
micus in sancto.
Et gloriati sunt qui oderunt te: ī me
dio sollempnitatis tue.

Posuerunt signa sua signa: et nõ cog
nouerunt sicut in exitu sup summũ.
Quasi in silua lignorum securibus
exciderunt ianuas eius in idipm in secu
ri et ascia deiecerunt eam.
Incenderunt igni sanctuarium tuũ
in terra: polluerunt tabernaculum no
minis tui.
Dixerunt in corde suo cognacio eorũ
simul: quiescere faciamus oms dies
festos dei a terra.
Signa nostra non uidimus iam nõ
est prophetha: et nos non cognoscet
amplius.
Usquequo deus improperabit inimi
cus irritatus: aduersarius nomen
tuum in finem.
Ut quid auertis manum tuam: et
dexteram tuam de medio sinu tuo in
finem.

Deus autem rex noster ante secula: operatus est salutem in medio terre.
Tu confirmasti in uirtute tua mare: contribulasti capita draconum in aquis.
Tu confregisti capita draconis: de disti eum escam populis ethiopum.
Tu dirupisti fontes et torrentes tu siccasti fluuios ethan.
Tuus est dies et tua est nox: tu fabricatus es auroram et solem.
Tu fecisti omnes terminos terre: estatem et uer tu plasmasti ea.
Memor esto huius inimicus improperabit domino: et populus incipiens incitauit nomen tuum.
Ne tradas bestijs animas confitentes tibi: et animas pauperum tuorum ne obliuiscaris in finem.
Respice in testamentum tuum:

quia repleti sunt qui obscurati sunt t
re domibus iniquitatum.
Ne auertatur humilis factus confu
sus pauper et inops laudabunt no
men tuum.
Exurge deus iudica causam tuam
memor esto improperiorum tuorum eorum
que ab insipiente sunt tota die.
Ne obliuiscaris uoces inimicorum tuorum
superbia eorum qui te oderunt ascen
dit semper.
Confitebimur tibi deus confitebi
mur: et inuocabimus nomen
tuum.
Narrabimus mirabilia tua: cum ac
cepero tempus ego iusticias iudicabo.
Liquefacta est terra et omnes qui ha
bitant in ea: ego confirmaui colump
nas eius.
Dixi iniquis nolite inique agere: et

delinquentibus nolite exaltare cornu.
Nolite extollere in altum cornu uestrum.
nolite loqui aduersus deum iniquitatem.
Quia neque ab oriente neque ab occidente
neque a desertis montibus: quoniam deus iudex est.
Hunc humiliat et hunc exaltat: quia
calix in manu domini uini meri ple
nus mixto.
Et inclinauit ex hoc in hoc: ueruntamen
fex eius non est exinanita bibent omnes
peccatores terre.
Ego autem annunciabo in seculum:
cantabo deo iacob.
Et omnia cornua peccatorum confrin
gam: et exaltabuntur cornua iusti.
Notus in iudea deus in israel mag
num nomen eius.
Et factus est in pace locus: et habita
cio eius in syon.
Ibi confregit potencias: arcuum scutum

et gladium et bellum.
Illuminans tu mirabiliter a montibus
eternis: turbati sunt omnes insipien
tes corde.
Dormierunt sompnum suum sopnu
et nichil inuenerunt omnes uiri diui
ciarum in manibus suis.
Ab increpacione tua deus iacob. dor
mitauerunt. qui ascenderunt equos.
Tu terribilis es et quis resistet tibi
ex tunc ira tua.
De celo auditum fecisti iudicium
terra tremuit et quieuit.
Cum exurgeret in iudicio deus ut sal
uos faceret omnes mansuetos terre.
Quoniam cogitacio hominis confitebitur
tibi et reliquie cogitacionis diem fes
tum agent tibi
Vouete et reddite domino deo uestro
omnes qui in circuitu eius affertis:

munera.
Terribili et ei qui aufert spiritum principum: terribili apud reges terre.
Voce mea ad dominum clamavi: voce mea ad deum et intendit michi.
In die tribulationis mee deum exquisivi manibus meis: nocte contra eum et non sum deceptus.
Renuit consolari anima mea memor fui dei et delectatus sum et exercitatus sum: et defecit spiritus meus.
Anticipaverunt vigilas oculi mei: turbatus sum et non sum locutus.
Cogitavi dies antiquos: et annos eternos in mente habui.
Et meditatus sum nocte cum corde meo et exercitabar et scopebam spiritum meum.
Numquid in eternum proiciet deus: aut non apponet ut complacitior sit adhuc.

Aut in finem misericordiam suam abscindet
a generatione et generacione.
Aut obliuiscetur misereri deus: aut conti
nebit in ira sua misericordias suas.
Et dixi nunc cepi: hec mutacio dextere
excelsi.
Memor fui operum domini: quia me
mor ero ab inicio mirabilium tuorum.
Et meditabor in omnibus operibus tuis: et
in adinuencionibus tuis exercebor.
Deus in sancto uia tua quis deus
magnus sicut deus noster: tu es deus
qui facis mirabilia.
Notam fecisti in populis uirtutem
tuam redemisti in brachio tuo popu
lum tuum filios iacob et ioseph.
Viderunt te aque deus uiderunt te a
que et timuerunt: et turbate sunt
abyssi.
Multitudo sonitus aquarum: uocem

dederunt nubes.
Etenim sagitte tue transeunt: vox to-
nitrui tui in rota.
Illuxerunt coruscaciones tue orbi ter-
re: cõmota est et contremuit terra.
In mari via tua et semite tue in aq̃s
multis: et vestigia tua nõ cognoscent̃.
Deduxisti sicut oves populum tuũ:
in manu moysi et aaron.
Attendite popule meus legem me-
am: inclinate aurem vr̃am i-
verba oris mei.
Aperiam in parabolis os meum: loquar
proposiciones ab inicio.
Quanta audivimus et cognovim̃
ea: et patres nostri narraverunt nob.
Non sunt occultata a filiis eorũ: in
generacione altera.
Narrantes laudes dñi et virtutes ei.
et mirabilia eius que fecit.

Et suscitauit testimonium in iacob:
et legem posuit in isrl'.
Quanta mandauit patribz nostris
nota facere ea filijs suis: ut cognos
cat generacio altera.
Filij qui nascentur et exurgent: et nar
rabunt filijs suis.
Ut ponant in deo spem suam: et nō
obliuiscantur operum dnī: et manda
ta eius exquirant.
Ne fiant sicut patres eorum: generatio
praua et exasperans.
Generacio que non direxit cor suum:
et non est creditus cum deo sps eius.
Filij effrem intendentes et mittentes
arcū: conuersi sunt in die belli.
Non custodierunt testamentum dei:
et in lege eius noluerunt ambulare.
Et obliti sunt benefactorum eius: et
mirabiliū eius que ostendit eis.

Coram patribus eorum fecit mirabilia
in terra egipti: in campos thaneos.
Interrupit mare et perduxit eos: et statuit
aquas quasi in utre.
Et deduxit eos in nube diei: et tota noc
te in illuminacione ignis.
Interrupit petram in heremo: et adaqa
uit eos uelud in abysso multa.
Et eduxit aquam de petra: et eduxit tam
quam flumina aquas
Et apposuerunt adhuc peccare ei: in
iram excitauerunt excelsum in inaquoso.
Et temptauerunt deum in cordibus
suis ut peterent escas animabus suis.
Et male locuti sunt de deo: dixerunt
numquid poterit deus parare mensam
in deserto.
Quoniam percussit petram et fluxerunt a
que et torrentes inundauerunt.
Numquid et panem poterit dare: aut

parare mensam populo suo.
Ideo audiuit dominus et distulit: et ignis accensus est in iacob et ira ascendit in israel.
Quia non crediderunt in deo: nec sperauerunt in salutari eius.
Et mandauit nubibus desuper et ianuas celi aperuit.
Et pluit illis manna ad manducandum: et panem celi dedit eis.
Panem angelorum manducauit homo cibaria misit eis in habundancia.
Transtulit austrum de celo: et induxit in uirtute sua affricum.
Et pluit super eos sicut puluerem carnes: et sicut arenam maris uolatilia pennata.
Et ceciderunt in medio castrorum eorum: circa tabernacula eorum.
Et manducauerunt et saturati sunt:

nimis et desiderium eorum: attulit eis
non sunt fraudati a desiderio suo.
Adhuc esce eorum erant in ore ipso
rum: et ira dei ascendit super eos.
Et occidit pingues eorum: et electos is
rael impedivit.
In omnibus his peccaverunt adhuc: et non
crediderunt in mirabilibus eius.
Et defecerunt in vanitate dies eorum:
et anni eorum cum festinatione.
Cum occideret eos querebant eum:
et revertebantur et diluculo venie
bant ad eum.
Et rememorati sunt quia deus ad
iutor est eorum: et deus excelsus redemp
tor eorum est.
Et dilexerunt eum in ore suo: et lingua
sua mentiti sunt ei.
Cor autem eorum non erat rectum
cum eo: nec fideles habiti sunt in

testamento eius.

Ipse autem est misericors et propicius
fiet peccatis eorum ⁊ nō disperdet eos.

Et habundauit ut auerteret irā suā
et non accendit omnē iram suam.

Et recordatus est quia caro sunt spū
uadens et non rediens.

Quociens exacerbauerunt eum in de
serto: in ira concitauerunt eum in i
aquoso.

Et conuersi sunt et temptauerunt dm̄
⁊ sanctū isrl' exacerbauerunt.

Non sunt recordati manus eius: die
qua redemit eos de manu tribulantis.

Sicut posuit in egypto signa sua: et
prodigia sua in cāpo taneos.

Et conuertit in sanguinem flumi
na eorum: et ymbres eorum ne bibe
rent.

Misit in eos cynomiam et cōmedit

eos: et ranam et disperdidit eos.
Et dedit erugini fructus eorum: et
labores eorum locuste.
Et occidit in grandine vineas eorum:
et moros eorum in pruina.
Et tradidit grandini iumenta eo
rum: et possessionem eorum igni.
Misit in eos iram indignacionis su
e: indignacionem et iram et tribu
lacionem: immissionem per ange
los malos.
Viam fecit semite ire sue non peper
cit a morte animarum eorum: et iu
menta eorum in morte conclusit.
Et percussit omne primogenitum in
terra egypti: primicias omnis labo
ris eorum in tabernaculis cham.
Et abstulit sicut oves populum
suum: et perduxit eos tanquam
gregem in deserto.

Et eduxit eos in spe et non timuerunt:
et inimicos eorum operuit mare.
Et induxit eos in montem sanctifica
cionis sue: montem quem adquisiuit
dextera eius.
Et eiecit a facie eorum gentes: et sor
te diuisit eis terram in infuniculo.
distribulacionis.
Et habitare fecit in tabernaculis eo
rum tribus isrl'.
Et temptauerunt & exacerbauerunt
deum excelsum: et testimonia eius
non custodierunt.
Et auerterunt se et non seruauerunt
pactum: quemadmodum patres
eorum conuersi sunt in arcum prauum.
In ira concitauerunt eum in colli
bus suis: et in sculptilibus suis ad emu
lacionem eum prouocauerunt.
Audiuit deus et spreuit: et ad ni

chilu redegit ualde isrł.

Et repulit tabernaculum silo: tabernaculum suum ubi habitauit in hominibus.

Et tradidit in ea captiuitatem uirtutem eorum et pulcritudinē eorū in manus inimici.

Et conclusit in gladio ppłm suum: et hereditatem suam spreuit.

Iuuenes eorum commedit ignis: et uirgines eorum non sunt lamentate.

Sacerdotes eorum in gladio ceciderunt: et uidue eoꝝ nō plorabant.

Et excitatus est tanquam dormiens dominus tamquam potens crapullatus a uino.

Et percussit inimicos suos in posteriora: obprobriū sempiternū dedit illis.

Et repulit tabernaculum ioseph:

et tribum effrem non elegit.

Sed elegit tribum iuda montē syon quem dilexit.

Et edificauit unicornium sicut sanctificium suum: in terra quā fundauit in secula.

Et elegit dauid seruum suū et sustulit eum de gregibz ouium: de post fetantes accepit eum.

Pascere iacob seruū suū: et isrl' hereditatem suam.

Et pauit eos in innocencia cordis sui: et in intellectibz manuū suar' deduxit eos.

Deus uenerunt gentes in hereditatem tuam: polluerunt templum scm̄ tuū posuerunt ihrl'm in pomorum custodiam.

Posuerunt morticina seruorum tuorum escas uolatilibz celi carnes

sanctorum tuorum bestiis terre.
Effuderunt sanguinem ipsorum tamquam a
quam in circuitu iherusalem: et non erat
qui sepeliret.
Facti sumus opprobrium uicinis no
stris subsannacio et illusio his qui
in circuitu nostro sunt.
Usquequo domine irasceris in finem:
accendetur uelud ignis zelus tuus.
Effunde iram tuam in gentes que
te non nouerunt: et in regna que no
men tuum non inuocauerunt.
Quia comederunt iacob: et locum
eius desolauerunt.
Ne memineris iniquitatum nostra
rum antiquarum: cito anticipent
nos misericordie tue quia pauperes facti
sumus nimis.
Adiuua nos deus salutaris noster
et propter gloriam nominis tui do

mine libera nos: et propicius esto pec
catis nr̄is propter nomen tuū.
Ne forte dicant in gentibus ubi est
deus eorum: et innotescat in nationi
bus coram oculis nr̄is.
Ulcio sanguinis seruorum tuorū
qui effusus est: introeat in conspec
tu tuo gemitus cōmpeditorum.
Sc̄dm magnitudinem brachij tui:
posside filios mortificatorum.
Et redde uicinis nostris septuplū
in sinu eorum: improperium ipso
rum quod exprobrauerunt tibi dn̄e.
Nos autē populus tuus et oues pas
cue tue: confitebimur tibi ī sc̄lm.
In generacione et generationē an
nunciabimus laudem tuā.
Qui regis isrl̄ intende: qui de
ducis uelud ouem ioseph.
Qui sedes super cherubin: manifesta

re coram effraim beniamin et ma
nasse
Excita potenciam tuam et ueni: ut
saluos facias nos.
Deus tu conuerte nos: et ostende fa
ciem tuam ut salui erimus
Dne deus uirtutum quousque irasc
teris sup orationem serui tui
Cibabis nos pane lacrimarum: et
potum dabis nobis in lacrimis in
mensura
Posuisti nos in contradictionem
uicinis nostris: et inimici nri subsa
nauerunt nos
Deus conuerte nos: et ostende faciem
tuam et salui erimus.
Vineam de egypto transtulisti eieci
sti: gentes et plantasti eam
Dux itineris fuisti in conspectu ei:
et plantasti radices eius et impleuit

terram.
Operuit montes umbra eius: et ar-
busta eius cedros dei.
Extendit palmites suos usque ad
mare: et usque ad flumen propagi-
nes eius.
Ut quid deus destruxisti maceriam
eius & uindemiant: eam omnes qui
pretergrediuntur uiam.
Exterminauit eam aper de silua: et sin-
gularis ferus depastus eam.
Deus uirtutum conuertere: respice de
celo et uide & uisita uineam istam.
Et perfice eam quam plantauit dexte-
ra tua: et super filium hominis quem
confirmasti tibi.
Incensa igni et subfossa: ab incre-
patione uultus tui peribunt.
Fiat manus tua super uirum dexte-
re tue: & super filium hominis quem con-

firmasti tibi.
Et non discedimus a te: uiuificabis
nos et nomen tuum inuocabimus.
Domine deus uirtutum conuerte nos et
ostende faciem tuam et salui erimus.
Gloria patri et filio.

xultate
deo adiu
tori nostro.
iubilate
deo iacob.
Sumi
te psal
mum et
et date
tympa
num psal
terium
iocundum cum cythara.
Buccinate in neomenia tuba: in sig

ni die sollempnitatis nostre.
Quia preceptum in isrl est: et iudici
um deo iacob.
Testimonium in ioseph posuit illud
cum exiret de terra egypti: linguam quam
non noverat audivit.
Divertit ab honoribus dorsum eius:
manus eius in cophino servierunt.
In tribulatione invocasti me et libe
ravi te: exaudivi te in abscondito tem
pestatis probavi te apud aquam con
tradictionis.
Audi populus meus et contestabor
te isrl: si audieris me non erit in te
us recens neque adorabis deum alienum.
Ego enim sum dominus deus tuus
qui eduxit te de terra egypti: dilata
os tuum et implebo illud.
Et non audivit populus meus vo
cem meam: et isrl non intendit mi.

Et dimisi eos secundum desideria cordis
eorum ibunt ad inuencionibus suis.
Si populus meus audisset me: israel
si in uiis ambulasset.
Pro nichilo forsitan inimicos eorum
humiliassem: et super tribulantes e
os misissem manum meam.
Inimici domini mentiti sunt ei: et
erit tempus eorum in secula.
Et cibauit illos ex adipe frumenti: et de
petra melle saturauit eos.
Deus stetit in sinagoga deorum:
in medio autem deos diiudicat.
Usquequo iudicatis iniquitatem: et
facies peccatorum sumitis.
Iudicate egeno et pupillo: humilem
et pauperem iustificate.
Eripite pauperem et egenum: de ma
nu peccatoris liberate.
Nescierunt neque intellexerunt in te

nebris ambulant: mouebuntur om̄
fundamenta terre.
Ego dixi dij estis: et filij excelsi om̄s.
Vos autem sicut homines moriemi-
ni: et sicut unus de principibus ca-
detis.
Surge deus iudica terram: qm̄ tu
hereditabis in omnibȝ gentibȝ.
Deus quis similis erit tibi: ne ta-
ceas neqȝ compescaris deus.
Qm̄ ecce inimici tui sonuerunt: et
qui oderunt te extulerunt caput.
Super populum tuū malignaue-
runt consilium: et cogitauerunt ad-
uersus sc̄os suos
Dixerunt uenite et dispdām eos
de gente. et non memoretur nomen
isrl' ultra.
Qm̄ cogitauerunt unanimiter si-
mul aduersus te: testamentū disp

fuerunt tabernacula ydumeorum ⁊
ismaelite.
Moab et agareni gebal et amon et a
maleth: alienigine cum habitantibus
tyrum.
Et enim assur uenit cum illis: fac
ti sunt in adiutorium filiis loth.
Fac illis sicut madian et zezare: si
cut iabin in torrente cyson.
Disperierunt in endor: facti sunt ut
ut stercus terre.
Pone principes eorum sicut oreb: ⁊
zeb et zebee et salmana.
Omnes principes eorum qui dixe
runt: hereditate possideamus sanc
tuarium dei.
Deus meus pone illos ut rotam: ⁊
sicut stipulam ante faciem uenti.
Sicut ignis qui comburit siluam: ⁊
sicut flamma comburens montes.

Ita persequeris illos in tempestate tu
a: et in ira tua conturbabis eos.
Imple facies eorum ignominia: et
querent nomen tuum domine.
Erubescant et conturbentur in secu
lum seculi et confundantur et pereant.
Et cognoscant quia nomen tibi
dominus: tu solus altissimus in
omni terra.
Quam dilecta tabernacula tua
domine virtutum: concupiscit
et deficit anima mea in atria domini.
Cor meum et caro mea: exultaverunt
in deum vivum.
Etenim passer invenit sibi domum:
et turtur nidum ubi reponat pul
los suos.
Altaria tua domine virtutum: rex me
us et deus meus.
Beati qui habitant in domo tua do

mine: in secula seculorum lauda
bunt te.
Beatus uir cuius est auxilium ab te:
ascensiones in corde suo disposuit i
in ualle lacrimarum in loco quem
posuit.
Et enim benedictionem dabit legis
lator ibunt de uirtute in uirtutem ui
debitur deus deorum in syon.
Domine deus uirtutum exaudi ora
cionem meam: auribus percipe deus
iacob.
Protector noster aspice deus: et respi
ce in faciem xpi tui.
Quia melior est dies una in atriis
tuis super milia.
Elegi abiectus esse in domo dei mei:
magis quam habitare in taberna
culis peccatorum.
Quia misericordiam et ueritatem diligit

deus: gr̃am et gloriã dabit dñs.
Non priuabit bonis eos qui ambu
lant in innocencia dñe uirtutũ be
tus homo qui sperat in te.
Benedixisti domine terram tu
am auertisti captiuitatem
iacob.
Remisisti iniquitatem plebis tue
operuisti omĩa peccata eorum.
Mitigasti omnem iram tuam: a
uertisti ab ira indignacionis tue.
Conuerte nos deus salutaris nr̃
et auerte iram tuã a nobis.
Numquid in eternũ irasceris nobis:
aut extendes iram tuam a genera
cione in generacionẽ.
Deus tu conuersus uiuificabis nos:
et plebs tua letabitur in te.
Ostende nobis dñe mĩam tuam: et
salutare tuuũ da nobis.

Audiam quid loquatur in me dn̄s
deus: qm̄ loquetur pacē in plebē suā.
Et super sc̄os suos et in eos: qui cō
uertuntur ad cor.
Veruntamen prope timentes eum
salutare ipsius ut inhabitet gloria
in terra nostra.
Misericordia et ueritas obuiauerūt
sibi iusticia et pax osculate sunt.
Ueritas de terra orta est: et iusticia
de celo prospexit.
Et enim dominus dabit benigni
tatem: et terra nostra dabit fructū
suum
Iusticia ante eum ambulabit et
ponet in uia gressus suos.
Inclina domine aurem tuam et ex
audi me: qm̄ inops et pauper
sum ego
Custodi animam meam qm̄ sc̄s

sum. saluum fac seruum tuū d̄s me
us sperantem in te.
Miserere mei domine qm̄ ad te cla
maui. tota die letifica animam
serui tui. qm̄ ad te dn̄e animam
meam leuaui.
Qm̄ tu domine suauis et mitis.
et multe misericordie omnibus inuo
cantibꝫ te.
Auribus percipe domine oracione
meam. et intende uoci deprecationis
mee.
In die tribulacionis mee clamaui
ad te. quia exaudisti me.
Non est similis tui in diis domine.
et non est secundum opera tua.
Omnes gentes quascumqꝫ fecisti
uenient et adorabunt coram te do
mine. et glorificabunt nomen tuū.
Qm̄ magnus es tu et faciens mi

rabilia : tu es deus solus
Deduc me domine in via tua et in
grediar in veritate tua : letetur cor
meum ut timeat nomen tuum.
Confitebor tibi domine deus meus
in toto corde meo : et glorificabo no
men tuũ in eternũ.
Quia misericordia tua magna est su
per me : et eruisti animam meam
ex inferno inferiori.
Deus iniqui insurrexerunt super
me et sinagoga potentiam quesierunt
animam meam : et non proposue
runt te in conspectu suo.
Et tu domine deus miserator et mi
sericors : paciens et multe miẽ et
verax.
Respice in me et miserere mei : da i
perium puero tuo et salvũ fac filiũ
ancille tue.

Fac mecum signum in bono: ut ui
deant qui oderunt me et confundan
tur: qm tu dne adiuuisti me et conso
latus es me.
Fundamenta eius in montibus
sanctis: diligit dns portas sy
on super omnia tabernacula iacob.
Gloriosa dicta sunt de te: ciuitas dei.
Memor ero raab et babilonis: scien
cium me.
Ecce alienigine et tyrus et populus
ethiopum: hi fuerunt illic.
Numquid syon dicet homo et homo
natus est in ea: et ipse fundauit eam
altissimus.
Dns narrabit in scripturis populo
rum et principum horum qui fu
erunt in ea.
Sicut letancium omnium: habitacio
est in te.

Domine deus salutis mee in die
clamaui nocte et coram te.
Intret in conspectu tuo oratio mea: in
clina aurem tuam ad precē meam
Quia repleta est malis anima mea:
et uita mea in inferno appropiquabit.
Estimatus sum cum descendentib; in la
cum. factus sum sicut homo sine adiu
torio inter mortuos liber.
Sicut uulnerati dormientes in sepulcr:
quorum non est memor amplius et
ipsi de manu tua repulsi sunt.
Posuerunt me in lacu inferiori: in te
nebrosis et ī umbra mortis.
Super me confirmatus est furor tuus:
et omnes fluctus tuos induxisti su
per me.
Longe fecisti notos meos a me posu
erunt me abominacionem sibi.
Traditus sum et non egrediebar.

oculi mei languerunt pre inopia.
Clamaui ad te domine: tota die ex
pandi ad te manus meas.
Numquid mortuis facies mirabi
lia: aut medici suscitabunt et confi
tebuntur tibi.
Numquid narrabit aliquis in sepul
cro misericordiam tuam: et ueritatem tuam
in perdicionem.
Numquid cognoscentur in tenebris
mirabilia tua: et iusticia tua in ter
ra obliuionis.
Et ego ad te domine clamaui: et ma
ne oracio mea preueniet te.
Ut quid domine repellis oracionem
meam: auertis faciem tuam a me.
Pauper sum ego et in laboribus
a iuuentute mea exaltatus autem
humiliatus sum et conturbatus.
In me transierunt ire tue: et terro

res tui conturbauerunt me.
Circumdederunt me sicut aqua tota die
circumdederunt me simul.
Elongasti a me amicum et proxi
mum et notos meos a miseria.
Misericordias domini in eternū
cantabo
In generatione et generacionem.
annunciabo ueritatem tuam in
ore meo.
Qm̄ dixisti in eternum mīa edifica
bitur in celis. preparabitur ueritas
tua in eis.
Disposui testamentum electis me
is iuraui dauid seruo meo: usque in
eternum preparabo nomen tuū.
Et edificabo in generatione et gene
racionem: sedem tuam.
Confitebuntur celi mirabilia tua
dn̄e: et enim ueritatem tuam in

ecclesia sanctorum
Quoniam quis in nubibus equabitur domino: similis erit deo in filiis dei.
Deus qui glorificatur in consilio sanctorum: magnus et terribilis super omnes qui in circuitu eius sunt.
Domine deus uirtutum quis similis tibi: potens es domine et ueritas tua in circuitu tuo.
Tu dominaris potestatis maris: motum autem fluctuum eius tu mitigas.
Tu humiliasti sicut uulneratum superbum: in brachio uirtutis tue dispersisti inimicos tuos.
Tui sunt celi et tua est terra orbem terre et plenitudinem eius tu fundasti: aquilonem et mare tu creasti.
Thabor et hermon in nomine tuo exultabunt: tuum brachium cum potentia.
Firmetur manus tua et exaltetur

dextera tua: iusticia et iudicium pre
paracio sedis tue.
Misericordia et ueritas precedent fa
ciem tuam: beatus populus qui scit
iubilacionem
Domine in lumine uultus tui am
bulabunt et in nomine tuo exulta
bunt tota die: et in iusticia tua exal
tabuntur.
Quoniam gloria uirtutis eorum tu es: et i
n beneplacito tuo exaltabitur cornu
nostrum.
Quia domini est assumpcio nostra: et sa
ncti israel regis nostri
Tunc locutus es in uisione sanctis
tuis: et dixisti posui adiutorem in
potente: et exaltaui electum de ple
be mea.
Inueni dauid seruum meum: oleo
sancto meo unxi eum.

Manus enim mea auxiliabitur ei:
et brachium meum confirmabit eum.
Nichil proficiet inimicus in eo: et fi-
lius iniquitatis non apponet noce-
re ei.
Et concidam a facie ipsius: inimicos
eius: et odientes eum in fugam con-
vertam
Et veritas mea et misericordia me-
a cum ipso: et in nomine meo exal-
tabitur cornu eius.
Et ponam in mari manum eius:
et in fluminibus dexteram eius.
Ipse invocavit me pater meus es tu:
deus meus et susceptor salutis mee.
Et ego primogenitum ponam illum:
excelsum pre regibus terre.
In eternum servabo illi misericordiam
meam: et testamentum meum fidele
ipsi.

Et ponam in seculum sc͠li semen ei͠: et thronu͠ eius sicut dies celi

Si autem dereliquerint filii eius lege͠ mea͠: et in iudiciis meis non ambu lauerint.

Si iusticias meas prophanauerint: et mandata mea non custodierint.

Visitabo in uirga iniquitates eorum: et in uerberib; peccata eorum.

Misericordiam autem meam non dispersdam ab eo: neq; nocebo in ue ritate mea

Neq; prophanabo testamentu͠ meu͠: et que procedunt de labiis meis no͠ faciam irrita

Semel iuraui in sc͠o meo si dauid m͠ tiar: semen eius in eternum manebit

Et thronus eius sicut sol in co͠spectu meo: et sicut luna perfecta in eternu͠ et testis in celo fidelis

Tu vero repulisti et despexisti: distulisti xpm tuum
Auertisti testamentum serui tui: prophanasti in terra sanctuarium eius
Destruxisti omnes sepes eius: posuisti firmamentum eius formidinem.
Diripuerunt eum omnes transeuntes viam: factus est obprobrium vicinis suis.
Exaltasti dexteram deprimencium eius: letificasti omnes inimicos eius.
Auertisti adiutorium gladii eius: et non es auxiliatus ei in bello
Destruxisti eum ab emundacione: et sedem eius in terra collisisti
Minorasti dies temporis eius: perfudisti eum confusione.
Usquequo domine auertis in finem: exardescet sicut ignis ira tua.
Memorare que mea substancia: nu

quid enim vane constituisti omnes fi
lios hominum.
Quis est homo qui vivit et non vide
bit mortem: eruet animam suam
de manu inferi.
Ubi sunt misericordie tue antique dne:
sicut iurasti david in veritate tua.
Memor esto domine obprobrii servo
rum tuorum: quod continui in sinu
meo multarum gencium.
Quod exprobraverunt inimici tui
domine: quod exprobraverunt com
mutacionem xpi tui.
Benedictus dns in eternum fiat fiat.
Domine refugium factus
es nobis: a generacione in ge
neracionem.
Priusquam montes fierent: aut
formaretur terra et orbis a seculo et
usque in sclm tu es deus.

Ne auertas hominem in humilitatē:
et dixisti conuertimini filij hōīū.
Quoniam mille anni ante oculos tuos:
tanquam dies hesterna que preterijt.
Et custodia in nocte: que pro nichi
lo habentur eorum anni erunt.
Mane sicut herba transeat mane flo
reat et transeat: uespere et decidat in
duret et arescat.
Quia defecimus in ira tua: et in fu
rore tuo turbati sumus.
Posuisti iniquitates nostras in co
spectu tuo seclm nostrum in illumi
natione uultus tui.
Quoniam omnes dies nostri defecerunt:
et in ira tua defecimus.
Anni nostri sicut aranea medita
buntur dies annorū nrōr in ipsis:
septuaginta annis.
Si autem in potentatibus octaginta

anni. et amplius eor labor et dolor.
Quoniam supervenit mansuetu
do. et corripiemur.
Quis novit potestatem ire tue. et
pre timore tuo iram tuam dinumera
re.
Dexteram tuam sic notam fac. et eru
ditos corde in sapiencia.
Convertere dñe usquequo et depreca
bilis esto super servos tuos.
Repleti sumus mane mi̅sericordia tua.
et exultavimus et delectati sumus ī
om̅ibus diebus nostris.
Letati sumus pro diebus quibus nos
humiliasti. annis quibus vidimus
mala.
Respice in servos tuos et in opera
tua dirige filios eorum.
Et sit splendor dñi dei nr̅i super
nos et opera manuum nr̅arum dirī

ge super nos: et opus manuum nostrarum dirige

Qui habitat in adiutorio altissimi: in protectione dei celi commorabitur

Dicet domino susceptor meus es tu et refugium meum deus meus sperabo in eum.

Quoniam ipse liberauit me de laqueo uenancium et a uerbo aspero

Scapulis suis obumbrabit tibi: et sub pennis eius sperabis.

Scuto circumdabit te ueritas eius: non timebis a timore nocturno.

A sagitta uolante in die a negocio perambulante in tenebris: ab incursu demonio meridiano

Cadent a latere tuo mille et decem milia a dextris tuis ad te autem non appropinquabit

Uerumptamen oculis tuis consi
derabis: et retribucionem peccator
videbis.
Qm̄ tu es dn̄e spes mea: altissimū
posuisti michi refugium tuum.
Non accedit ad te malum: et fla
gellum non appinquabit taber
naculo tuo.
Qm̄ angelis suis mandauit de te:
ut custodiant te ī omnibȝ viis tuis.
In manibȝ portabunt te: ne forte
offendas ad lapidem tuum.
Super aspidem et basiliscum am
bulabis: et conculcabis leonem et
draconem.
Qm̄ in me sperabit liberabo eū:
et protegam eum qm̄ cognouit
nomen meum.
Clamauit ad me et ego exaudiā
eum: cum ipso sum in tribulatio

ne: eripiam eum et glorificabo eum.
Longitudine dierum replebo eum: et ostendam illi salutare meum.
Bonum est confiteri domino: et psallere nomini tuo altissime.
Ad annunciandum mane misericordiam tuam: et veritatem tuam per noctem.
In decacordo psalterio cum cantico et cythara.
Quia delectasti me domine in factura tua: et in operibus manuum tuarum exultabo.
Quam magnificata sunt opera tua domine: nimis profunde facte sunt cogitationes tue.
Vir insipiens non cognoscet: et stultus non intelliget hec.
Cum exorti fuerint peccatores sicut

sicut fenum· et apparuerunt om̄s q̄
operantur iniquitatem
Ut intereant in sclm̄ scli· tu autem
altissimus in eternum dn̄e·
Qm̄ ecce inimici tui domine· qm̄ ec
ce inimici tui peribunt et disp͛gen
tur om̄s qui operantur iniquitatē·
Et exaltabitur sicut unicornis cor
nu meum et senectus mea in mise
ricordia uberi·
Et despexit oculus meus inimicos
meos et insurgentibꝫ in me malig
nantibꝫ audiat auris mea
Iustus ut palma florebit sicut ce
drus libani multiplicabitur·
Plantati in domo domini· in atriis
domus dn̄i dei nr̄i florebunt·
Adhuc multiplicabuntur in senec
ta uberi· et bene pacientes erunt
ut annuncient·

Quoniam rectus dominus deus nr
et non est iniquitas in eo.
Dominus regnauit decorem in-
dutus est: indutus est dominus
fortitudinem et precinxit se.
Etenim firmauit orbem terre: qui n
commouebitur.
Parata sedes tua ex tunc: a seculo tu
es.
Eleuauerunt flumina domine: ele
uauerunt flumina uocem suam.
Eleuauerunt flumina fluctus suos
a uocib; aquarum multarū.
Mirabiles elaciones maris mirabi
lis in altis dominus.
Testimonia tua credibilia fcā sunt
nimis domū tuam decet scītudo dñe i
longitudinem dierū.
Deus ultionum dominus: deus
ultionum liber egit.

Exaltare qui iudicas terram: redde
retributionem superbis
Usquequo peccatores domine: usque
quo peccatores gl'abuntur.
Effabuntur et loquentur iniquita
tem: loquentur omnes qui operant'
in iusticiam
Populum tuu' domine humiliaue
runt et hereditatem tuam uexauerunt.
Viduam et aduenam interfecerunt:
et pupillos occiderunt.
Et dixerunt non uidebit dominus
nec intelliget deus iacob.
Intelligite insipientes in populo: et
stulti aliquando sapite.
Qui plantauit aurem non audiet
aut qui finxit ocl'm considerat.
Qui corripit gentes non arguet: q
docet hominem scienciam.
Dominus scit cogitationes hoim:

quoniam uane sunt.
Beatus homo quem tu erudieris domine: et de lege tua docueris eum.
Ut mitiges ei a diebz malis: donec fodiatur peccatori fouea.
Quia non repellit dominus plebem suam et hereditatem suam non derelinquet.
Quousque iusticia conuertatur in iudicium: et qui iuxta illam omnis qui recto sunt corde.
Quis consurget michi aduersus malignantes aut quis stabit mecum aduersus operantes iniquitatem.
Nisi quia dominus adiuuit me: paulominus habitasset in inferno anima mea.
Si dicebam motus est pes meus: misericordia tua domine adiuuabit me

Secundum multitudinem dolorum meo
rum in corde meo consolationes tue
letificaverunt animam meam
Numquid adheret tibi sedes iniquita
tis: qui fingit laborem in precepto.
Captabunt in animam iusti: et san
guinem innocentem condempnabunt.
Et factus est michi dominus in refu
gium: et deus meus in adiutorium
spei mee
Et reddet illis iniquitatem ipsorum:
et in malicia eorum disperdet eos: disp
det illos dns deus nr.
Venite exultemus domino iubi
lemus deo salutari nostro.
Preoccupemus faciem eius in confes
sione et in psalmis iubilemus ei.
Quoniam deus magnus dominus: et rex
magnus super omnis deos
Quia in manu eius sunt omnes

fines terre: et altitudines montium ipsi
us sunt.
Quia ipsius est mare et ipse fecit illud
et siccam manus eius formauerunt
Venite adoremus et procidamus an
deum: ploremus coram domino qui
fecit nos quia ipse est dominus de
us noster.
Et nos populus pascue eius et oues
manus eius: hodie si uocem eius au
dieritis: nolite obdurare corda uestra.
Sicut in irritatione secundum diem temp
tationis in deserto: ubi temptauerunt
me patres uestri probauerunt et ui
derunt opera mea.
Quadraginta annis offensus fu
i generationi huic et dixi semper
hii errant corde.
Et isti non cognouerunt uias me
as: ut iuraui in ira mea si introibunt

in requiem meam
Cantate domino canticū nouū: cantate dn̄o omnis terra.
Cantate domino et benedicite nomini eius: annunciate de die in diem salutare eius
Annunciate inter gentes gl'iam ei': i omnib; populis mirabilia eius.
Qm̄ magnus dn̄s et laudabilis nimis: terribilis es super omnes deos.
Qm̄ omnes dij gentium demonia: dn̄s autē celos fecit
Confessio et pulcritudo in conspectu eius: sanctimonia et magnificencia in sanctificatione eius.
Afferte dn̄o patrie gentium: afferte dn̄o gloriam et honorem: afferte domino gl'iam nomini eius.
Tollite hostias & introite in atria eius: adorate dn̄m in atrio sc̄o eius.

Commoueatur a facie eius uniuer
sa terra. dicite in gentibus quia do
minus regnauit
Etenim correxit orbem terre qui no
commouebitur. iudicabit populos
in equitate.
Letentur celi et exultet terra. commoue
atur mare et plenitudo eius. gaude
bunt campi et omnia que in eis sunt.
Tunc exultabunt omnia ligna sil
uarum a facie dñi. quia uenit qm
uenit iudicare
Iudicabit orbem terre in equitate. et
populos in ueritate sua.
Dñs regnauit exultet terra. leten
tur insule multe
Nubes et caligo in circuitu eius. iusti
cia et iudicium correctio sedis eius.
Ignis ante ipsum precedet et inflamma
bit in circuitu inimicos eius.

Illuxerunt fulgura orbi terre: ui
dit et commota est terra.
Montes sicut cera fluxerunt a facie do
mini: a facie domini omnis terra.
Annunciauerunt celi iusticiam eius: et
uiderunt omnes populi gloriam eius.
Confundantur omnes qui adorant
sculptilia: et qui gloriantur in simulacris suis.
Adorate eum omnes angeli eius: au
diuit et letata est syon.
Et exultauerunt filie iude: propter iu
dicia tua domine.
Quoniam tu dominus altissimus super omnem ter
ram: nimis exaltatus es super omnes
deos.
Qui diligitis dominum odite malum:
custodit dominus animas sanctorum suorum: de
manu peccatoris liberabit eos.
Lux orta est iusto: et rectis corde le
ticia.

Letamini iusti in dño · et confitemi-
ni memorie sanctificationis eius.
Gloria patri et filio.
Sicut erat in principio.

antate domino canticũ nouum : quia mirabilia fecit.
Saluauit sibi dextera eius : et brachium sanctum eius.
Notum fecit dominus salutare suum : in conspectu gentium reuelauit iusticiam suam.

Recordatus est misericordie sue: et ueritatis sue domui isrl'.
Viderunt omnes termini terre: salutare dei nostri.
Iubilate deo omnis terra: cantate exultate et psallite.
Psallite domino in cythara: in cythara et uoce psalmi: in tubis ductilibus et uoce tube cornee.
Iubilate in conspectu domini regis: moueatur mare et plenitudo eius: orbis terrarum et qui habitant i ea.
Flumina plaudent manu simul: montes exultabunt a conspectu dni: qm uenit iudicare terram.
Iudicabit orbem terrarum in iusticia: et populos in equitate.
Dominus regnauit irascantur populi qui sedes super cherubin moueatur terra.

Dominus in syon magnus: et excel
sus super omnes populos.
Confiteantur nomini tuo magno:
quoniam terribile et sanctum est: et honor re
gis iudicium diligit.
Tu parasti directiones iudicium
et iusticiam in iacob tu fecisti
Exaltate dominum deum nostrum:
et adorate scabellum pedum eius
quoniam sanctum est.
Moyses et aaron in sacerdotibus eius:
et samuel inter eos qui invocant no
men eius.
Invocabant dominum et ipse exaudie
bat eos in columpna nubis loque
batur ad eos.
Custodiebant testimonia eius: et
preceptum quod dedit illis.
Domine deus noster tu exaudiebas
eos deus tu propicius fuisti eis: et

ulciscens in om̄s adinuentōnes eor.
Exaltate dominum deum nostrum: et adorate in monte sc̄o eius: q̄m s̄cs dominus deus noster.
Iubilate deo omnis terra: seruite domino in leticia.
Introite in conspectu eius: in exultatione.
Scitote q̄m ipse est deus: ipse fecit nos et non ipsi nos.
Populus eius et oues pascue eius: introite portas eius in confessione: atria eius in hymnis confitemini illi.
Laudate nomen eius q̄m suauis est d̄ns in eternum misericordia eius: et usq; in generatione et generationem ueritas eius.
Misericordiam et iudicium cātabo t̄ d̄ne: psallam et intelligā in uia īmaculata quando uenies ad me.

Perambulabam in innocencia cor
dis mei: in medio domus mee
Non proponebam ante oculos me
os rem iniustam: facientes preuari
cationes odiui
Non adhesit michi cor prauum: de
clinantem a me malignum non
cognoscebam
Detrahentem secreto proximo suo:
hunc persequebar.
Superbo oculo et insaciabili corde:
cum hoc non edebam
Oculi mei ad fideles terre: ut sedeant
mecum ambulans in via inmacu
lata hic michi ministrabat
Non habitabit in medio domus me
e: qui facit superbiam qui loquitur
iniqua non direxit in conspectu o
culorum meorum
In matutino interficiebam omnes

peccatores terre: ut disperderē de ciui
tate dñi omīs operantes iniquitatē
Domine exaudi orationem me
am: et clamor meus ad te ue
niat.
Non auertas faciem tuam a me: i
quacumq; die tribulor inclina ad
me aurem tuam.
In quacumq; die inuocauero te:
uelociter exaudi me.
Quia defecerunt sicut fumus dies
mei: et ossa mea sicut cremium a
ruerunt.
Percussus sum ut fenum et aruit
cor meum: quia oblitus sum come
dere panem meum.
A uoce gemitus mei: adhesit os me
um carni mee.
Similis factus sum pellicano solitu
dinis factus sum sicut nicticorax

in domicilio.
Vigilaui et factus sum sicut passer
solitarius in tecto.
Tota die exprobrabant michi inimi
ci mei: et qui laudabant me aduersum
me iurabant.
Quia cinerem tanquam panem ma
nducabam: et potum meum cum fle
tu miscebam.
A facie ire indignationis tue: quia
eleuans allisisti me.
Dies mei sicut umbra declinauerunt:
et ego sicut fenum arui.
Tu autem dñe in eternum perma
nes: et memoriale tuū in generati
one et generationem.
Tu exurgens domine misereberis
syon: quia tempus miserendi eius:
quia uenit tempus.
Qm̄ placuerunt seruis tuis lapi

des eius: et terre eius miserebuntur.
Et timebunt gentes nomen tuum domine et omnes reges terre gloriam tuam.
Quia edificauit dominus syon: et uidebitur in gloria sua.
Respexit in orationem humilium: et non spreuit preces eorum.
Scribantur hec in generatione altera: et populus qui creabitur laudabit dominum.
Quia prospexit de excelso sancto suo dominus de celo in terram aspexit.
Ut audiret gemitus compeditorum: ut solueret filios interemptorum.
Ut annuncient in syon laudem nominis eius: et laudem eius in ierusalem.
In conueniendo populos in unum: et reges ut seruiant domino.
Respondit ei in uia uirtutis sue: pau

citatem dierum meorum nunccia michi.
Ne reuoces me in dimidio dierum me
orum in generatione et generationem an
ni tui.
Initio tu domine terram fundasti: et ope
ra manuum tuarum sunt celi.
Ipsi peribunt tu autem permanes:
et omnes sicut vestimentum veterascent.
Et sicut opertorium mutabis eos: et
mutabuntur tu autem idem ipse es:
et anni tui non deficient.
Filii servorum tuorum habitabunt: et se
men eorum in seculum dirigetur.
Benedic anima mea domino: et
omnia que intra me sunt no
mini sancto eius.
Benedic anima mea domino: et no
li oblivisci omnes retributiones eius.
Qui propiciatur omnibus iniquitati
bus tuis: qui sanat omnes infir

nitates tuas.
Qui redemit de interitu uitam tuam: qui coronat te in misericordia et miserationibus.
Qui replet in bonis desiderium tuum: renouabitur ut aquile iuuentutis tua.
Faciens misericordias dominus: et iudicium omnibus iniuriam pacientibus.
Notas fecit uias suas moysi: filiis israel uoluntates suas.
Miserator et misericors dominus: longanimis et multum misericors.
Non in perpetuum irascetur: neque in eternum comminabitur.
Non secundum peccata nostra fecit nobis: neque secundum iniquitates nostras retribuet nobis.
Quoniam secundum altitudinem celi a terra: corroborauit misericordiam suam

super timentes se.
Quantum distat ortus ab occidente:
longe fecit a nobis iniquitates nr̃as.
Quomodo miseretur pater filiorum
misertus est dñs timentibz se: qm̃ ip
se cognouit figmentum nr̃m.
Recordatus est qm̃ puluis sumus
homo sicut fenum dies eius: tanquã
flos agri sic efflorebit.
Qm̃ spiritus pertransibit in illo et
non subsistet: et non cognoscet ãpli
us locum suum.
Misericordia autem domini ab eter
no. et usqz in eternum super timen
tes eum.
Et iusticia illius in filios filiorum
hiis qui seruant testamentum eius.
Et memores sunt mandatorũ ipi
us: ad faciendum ea.
Dominus in celo parauit sedẽ suã.

et regnũ ipsius omnib; dn̄abitur.
Benedicite domino om̄s angeli eius:
potentes uirtute facientes facientes u̾
bum illius: ad audiendam uocem
sermonum eius.
Benedicite domino omnes uirtutes
eī: ministri eius qui facitis volunta
tem eius.
Bn̄dicite domino omnia opera eius:
in omni loco dn̄ationis benedic ani
ma mea domino.
Benedic anima mea domino:
domine deus meus magnifi
catus es ue hementer.
Confessionem et decorem induisti:
amictus lumine sicut uestimento.
Extendens celum sicut pellem qui
tegis aquis: superiora eius.
Qui ponis nubem ascensum tuũ:
qui ambulas sup̱ pennas uentoꝝ.

Qui facis angelos tuos sp̄c. ⁊ ministros
tuos ignem urentem.
Qui fundasti terram super stabilita
tem suam. non inclinabitur in seculum
seculi.
Abyssus sicut uestimentum amictus
eius. super montes stabunt aque.
Ab increpatione tua fugient. a uoce
tonitrui tui formidabunt.
Ascendunt montes ⁊ descendūt campi
in locum quem fundasti eis.
Terminum posuisti que non transgredientur. neqꝫ conuertentur operire terram.
Qui emittis montes in conuallibus
inter medium montium. pertransibunt aque.
Potabunt omnes bestie agri. expectabunt onagri in siti sua.
Super ea uolucres celi habitabunt.

de medio petrarum dabunt uoces.
Rigans montes de superioribz suis:
de fructu operum tuor saciabit^ur^ tra.
Producens fenum iumentis: et her
bam seruituti hominum.
Ut educas panem de terra: et uinu
letificet cor hominis.
Ut exhilaret faciem in oleo: et panis
cor hominis confirmet.
Saturabuntur ligna campi: et cedri
libani quas plantauit illic passeres
nidificabunt
Herodii domus dux est eorum: mon
tes excelsi ceruis petra refugium he
rinaciis
Fecit lunam in tempore: sol cogno
uit occasum suum.
Posuisti tenebras et facta est nox: i
psa pertransibunt omnes bestie silue.
Catuli leonum rugientes ut rapiant

et querant a deo escam sibi.
Ortus est sol et congregati sunt: et in
cubilibz suis collocabuntur.
Exibit homo ad opus suum: et ad
operationem suā usqz ad uesperam.
Quam magnificata sunt opera tu
a domine omnia in sapientia fecisti:
impleta est terra possessione tua.
Hoc mare magnum et spaciosum
manibz: illic reptilia quorum non
est numerus.
Animalia pusilla cum magnis
illic naues pertransibunt.
Draco iste quem formasti ad illuden
dum ei: omnia a te expectant ut des
illis escam in tempore.
Dante te illis colligent aperiente te
manum tuam: omnia implebun
tur bonitate.
Auertente autem te faciem turba

buntur: auferes spiritum eorum et deficient
et in pulverem suum revertentur:
Emitte spiritum tuum et creabuntur:
et renovabis faciem terre.
Sit gloria domini in seculum: letabitur
dominus in operibus suis.
Qui respicit terram et facit eam tre-
mere: qui tangit montes et fumi-
gabunt
Cantabo domino in vita mea: psal-
lam deo meo quamdiu sum
Iocundum ei sit eloquium meum:
ego vero delectabor in domino.
Deficiant peccatores a terra: et iniqui
ita ut non sint benedic anima mea
domino.
Confitemini domino et invoca-
te nomen eius: annunciate in-
ter gentes opera eius
Cantate ei et psallite ei: narrate omnia

mirabilia eius. laudamini in nomi
ne sancto eius

Letetur cor querencium dnm̄ queri
te dnm̄ et confirmamini querite fa
ciem eius semper.

Mementote mirabilium eius que
fecit: prodigia eius et iudicia oris eī.

Semen abraham servi eius: filij ia
cob electi eius.

Ipse dominus deus noster universa
terra: iudicia eius.

Memor fuit in seculum testamenti
eius: verbi quod mandavit in mil
le generationes

Quod disposuit ad abraham: et iu
ramenti sui ad ẏsaac.

Et statuit illud iacob in preceptum:
et isrł in testamentum eternum

Dicens dabo tibi terram canaan. fu
niculum hereditatis vestre.

Cum essent numero breui: paucissimi
et incole eius.
Et pertransierunt de gente in gentē:
et de regno ad populum alterū.
Non reliquid hominem nocere eis: et
corripuit pro eis reges.
Nolite tangere xp̄os meos: et in prophe
tis meis nolite malignari.
Et uocauit famen super terram: et
omne firmamentū panis contriuit.
Misit ante eos uirum: in seruū uenū
datus est ioseph.
Humiliauerunt in compedibꝫ pedes
eius: ferrum pertransiit animam e
ius: donec ueniret uerbum eius.
Eloquiū domini inflamauit eum
misit rex et soluit eum: princeps po
pulorum et dimisit eum.
Constituit eum dominū domus sue:
et principem omnis possessionis sue.

Et erudiret principes eius: sicut semet ipsum: et senes eius prudenciam doceret.
Et intrauit israel in egyptum: et iacob accola fuit in terra cham.
Et auxit populum suum uehementer: et firmauit eum super inimicos eius.
Conuertit cor eorum ut odirent populum eius et dolum facerent in seruos eius.
Misit moysen seruum suum: aaron quem elegit ipsum.
Posuit in eis uerba signorum suorum: et prodigiorum suorum in terra cham.
Misit tenebras et obscurauit eos: et non exacerbauit sermones suos.
Conuertit aquas eorum in sanguinem: et occidit pisces eorum.
Et dedit terram eorum ranas: in penetra

bilibz regum ipsorum.
Dixit et uenit cynomia et sinphes
in omnibz finibz eor.
Posuit pluuias eorum grandinē:
ignem comburentē in terra ipsor.
Et percussit uineas eorum et ficul
neas eorum: et contriuit lignum fi
nium eor.
Dixit et uenit locusta: et brucus cu
ius non erat numerus.
Et comedit omne fenum in terra eo
rum: et comedit omnem fructum
in terra eorum
Et percussit omne primogenitum
in terra eorum: primicias omnis
laboris eorum.
Et eduxit eos cum argento et auro:
et nō erat in tribubz eor infirmus.
Letata est egyptus in profectione e
or: quia incubuit timor eor sup eos.

Expandit nubem in protectionem e
orum: et lunam ut luceret eis p noctē.
Pecierunt et uenit coturnix: & pane
celi saturauit eos.
Disrupit petram et fluxerunt aque:
abierunt in sicco flumina.
Qm̄ memor fuit uerbi sancti sui: qd
habuit ad abraham puerū suū.
Et eduxit populum suū in exulta
cione: et electos suos in leticia.
Et dedit illis regiones gencium: et
labores populoꝝ possederunt.
Ut custodiant iustificationes eius:
et legem eius requirant.
Confitemini dn̄o qm̄ bonus:
qm̄ in sclm̄ misericordia eius.
Quis loquetur potencias dn̄i: au
ditas faciet omnes laudes eius.
Beati qui custodiunt iudiciū: et fa
ciunt iusticiā in omī tempore.

Memento nostri domine in beneplacito populi tui
uisita nos in salutari tuo
Ad uidendum in bonitate electorum
tuorum ad letandum leticia gentis
tue: ut lauderis cum hereditate tua.
Peccauimus cum patribus nostris in
iuste egimus iniquitatem fecimus.
Patres nostri in egypto non intellexe
runt mirabilia tua non fuerunt me
mores multitudinis misericordie tue.
Et irritauerunt ascendentes in ma
re: mare rubrum et saluauit eos propter
nomen suum: ut notam faceret po
tenciam suam
Et increpauit mare rubrum et ex
siccatum est: et eduxit eos in abyssis
sicut in deserto.
Et saluauit eos de manu odiencium:
et redemit eos de manu inimici
Et operuit aqua tribulantes eos;

unus ex hijs non remansit

Et crediderunt in uerbis eius: et lauda-
uerunt laudem eius

Cito fecerunt obliti sunt operum eius:
et non sustinuerunt consilium eius.

Et concupierunt concupiscenciam
in deserto: et temptauerunt deū in īquo-

Et dedit eis peticionem ipsorum: et
misit saturitatem in animas eorum

Et irritauerunt moysen in castris
aaron: scām dn̄i

Aperta est terra et degluciuit dathan:
et operuit super congregationem ab-
yron

Et exarsit ignis in synagoga eorū:
flāma cōbussit peccatores

Et fecerunt uitulum in oreb: et ad-
orauerunt sculptile

Et mutauerunt gloriam suam ī
similitudinem uituli: comedentis

fectum
Obliti sunt deum qui saluauit eos: qui fecit magnalia in egypto. mirabilia in terra cham: terribilia in mari rubro.
Et dixit ut disperderet eos: si non moyses electus eius stetisset in confractione in conspectu eius.
Ut auerteret iram eius ne disperderet eos et pro nichilo habuerunt terram: desiderabilem.
Non crediderunt uerbo eius: et murmurauerunt in tabernaculis suis: non exaudierunt uocem domini.
Et eleuauit manum suam super eos: ut prosterneret eos in deserto
Et ut deiceret semen eorum in nationibus: et disperderet eos in regionibus.
Et initiati sunt belphegor: et comederunt sacrificia mortuorum.

Et irritauerunt eum in adinuentio-
nibz suis: et multiplicata est in eis
ruina.
Et stetit finees et placauit: et cessauit
quassatio.
Et reputatum est ei in iusticiam:
in generatione et generationem usqz
in sempiternum.
Et irritauerunt eum ad aquas con-
tradictionis et uexatus est moyses
propter eos: quia exacerbauerunt spi-
ritum eius.
Et distinxit in labiis suis: nō disp-
diderunt gentes quas dixit dñs illis.
Et commixti sunt inter gentes et didi-
cerunt opera eorum: et seruierunt
sculptilibz eorum: et factum est illis
in scandalum.
Et immolauerunt filios suos: et
filias suas demoniis.

Et effuderunt sanguinem innocen-
tem sanguinem filior suor et filia-
rum suarum. quas sacrificauerunt
sculptilibz canaan.
Et interfecta est terra in sangui-
nibz eorum. et contaminata est in
operibz eorum et fornicati sunt in i-
nuentionibz suis.
Et iratus est furore dominus in po-
pulo suo. et abhominatus est heredi-
tatem suam.
Et tradidit eos in manus gencium.
et dominati sunt eor qui oderunt eos.
Et tribulauerunt eos inimici eor.
et humiliati sunt sub manibz eor
sepe liberauit eos.
Ipsi autem exacerbauerunt eum
in consilio suo. et humiliati sunt
iniquitatibz suis.
Et uidit cum tribularentur. et ex-

audiuit orationem eorum
Et memor fuit testamenti sui. et
penituit eum secundum multitudinem
misericordie tue.
Et dedit eos in misericordias in con-
spectu omnium qui ceperant eos.
Saluos fac nos domine deus noster: et
congrega nos de nationibus.
Et confiteamur nomini sancto tuo:
et gloriemur in laude tua.
Benedictus dominus deus israel:
a seculo et usque in seculum et dicat om-
nis populus fiat fiat.
Confitemini domino quoniam bonus:
quoniam in seculum misericordia eius.
Dicant nunc qui redempti sunt a domino:
quod redemit nos de manu inimici
de regionibus congregauit eos.
A solis ortu et occasu: ab aquilone
et mari.

Erraverunt in solitudine in inaquoso: viam civitatis habitaculi non invenerunt.
Esurientes et sicientes: anima eorum in ipsis defecit.
Et clamaverunt ad dominum cum tribularentur: et de necessitatibus eorum eripuit eos.
Et deduxit eos in viam rectam: ut irent in civitatem habitationis.
Confiteantur domino misericordie eius: et mirabilia eius filiis hominum.
Quia saciavit animam inanem: et animam esurientem saciavit bonis.
Sedentes in tenebris et in umbra mortis: vinctos in mendicitate et ferro.
Quia exacerbaverunt eloquia dei: et consilium altissimi irritaverunt.
Et humiliatum est in laboribus cor eorum: et infirmati sunt nec fuit qui

adiuuaret.
Et clamauerunt ad dominum cum tribularentur: et de necessitatibz eorum liberauit eos
Et eduxit eos de tenebris et umbra mortis: et uincula eorum dirupit.
Confiteantur domino misericordie eius: et mirabilia eius filiis hominum
Quia contriuit portas ereas: et uectes ferreos confregit.
Suscepit eos de uia iniquitatatis eorum: propter iniusticias enim suas humiliati sunt.
Omnem escam abhominata est anima eorum: et appropinquauerunt usque ad portas mortis.
Et clamauerunt ad dominum cum tribularentur: et de necessitatibz eorum liberauit eos
Misit uerbum suum et sanauit eos:

et eripuit eos de interitionibus eorum.
Confiteantur domino misericordie eius: et mirabilia eius filiis hominum.
Et sacrificent sacrificium laudis: et annuntient opera eius in exultatione.
Qui descendunt mare in navibus: facientes operationem in aquis multis.
Ipsi viderunt opera domini: et mirabilia eius in profundo.
Dixit et stetit spiritus procelle: et exaltati sunt fluctus eius.
Ascendunt usque ad celos et descendunt usque abyssos: anima eorum in malis tabescebat.
Turbati sunt et moti sunt sicut ebrius: et omnis sapientia eorum devorata est.
Et clamaverunt ad dominum cum tribularentur: et de necessitatibus eorum eduxit eos.

Et statuit procellam eius in auram: et siluerunt fluctus eius.

Et letati sunt quia siluerunt et deduxit eos in portum uoluntatis.

Confiteantur domino misericordie eius: et mirabilia eius filijs hominum.

Et exaltent eum in ecclesia plebis: et in cathedra seniorũ laudent eum.

Posuit flumina in desertum: et exitus aquarum in sitim.

Terram fructiferam in salsuginem: a malicia inhabitancium in ea.

Posuit desertum in stagna aquarum: et terram sine aqua in exitus aquarum.

Et collocauit illic esurientes: et constituerunt ciuitatem habitationis.

Et seminauerunt agros et plantauerunt uineas et fecerunt fructum natiuitatis.

Et bn̄dixit eos et multiplicati sunt nimis: et iumenta eorum non minorauit.
Et pauci facti sunt et uexati sunt: a tribulatione malor̄ et dolore.
Effusa est contentio super principes: et errare fecit eos in inuio et nō in uia.
Et adiuuit pauperem de inopia: et posuit sicut oues familias.
Videbunt recti et letabuntur: et omnis iniquitas oppilauit os suum.
Quis sapiens et custodiet hec et intelliget misericordias dn̄i.
Paratum cor meum deus paratum cor meum: cantabo et psallam in gloria mea.
Exurge gloria mea exurge psalterium et cythara: exurgam diluculo.
Confitebor tibi in populis dn̄e: et psallam tibi in nationibz.

Quia magna est super celos misericordia tua:
et usque ad nubes ueritas tua
Exaltare super celos deus: et super omnem terram gloria tua: ut liberentur dilecti tui.
Saluum fac dextera tua et exaudi me deus locutus est in sancto suo.
Exultabo et diuidam sicimam: et conuallem tabernaculorum dimetiar.
Meus est galaad et meus est manasses: et effraim susceptio capitis mei.
Iuda rex meus: moab lebes spei mee.
In idumeam extendam calciamentum meum: michi alienigene amici facti sunt.
Quis deducet me in ciuitatem munitam: quis deducet me usque in idumeam.
Nonne tu deus qui repulisti nos: et non exibis deus in uirtutibus nostris.
Da nobis auxilium de tribulatione:

quia uana salus hominis
In deo faciemus uirtutem: et ipse
ad nichilū deducet omnes gentes.
Deus laudem meam ne tacueris:
quia os peccatoris et os dolosi
super me apertum est
Locuti sunt aduersum me lingua
dolosa: et sermonibz odiȝ circumdede
runt me et expugnauerūt me gratis
Pro eo ut me diligerent detrahebāt
michi: ego autem orabam
Et posuerunt aduersum me mala p
bonis: et odium pro dilectione mea.
Constitue super eum peccatorem: et
diabolus stet a dextris eius
Cum iudicatur exeat condempnatus:
et oratio eius fiat in peccatis
Fiant dies eius pauci: et episcopatū
eius accipiat alter.
Fiant filiȝ eius orphani: et uxor eius

iudicia

Nutantes transferentur filii eius et men
dicent: eiciantur de habitationibus suis.
Scrutetur fenerator omnem substan
ciam eius: et diripiant alieni labores
eius.
Non sit illi adiutor: nec sit qui misere
atur pupillis eius
Fiant nati eius in interitum: in ge
neratione una deleatur nomen eius.
In memoriam redeat iniquitas pa
trum eius in conspectu domini: et pec
catum matris eius nō deleatur.
Fiant contra dominum semper et dispe
at de terra memoria eorum: pro eo quod
non est recordatus facere misericordiam.
Et persecutus est hominem inopem
et mendicum: et compunctum corde
mortificare
Et dilexit maledictionem et ueniet

et noluit benedictionem et elonga bitur ab eo.
Et induit maledictionem sicut vesti mentum et intrauit sicut aqua in in teriora eius: et sicut oleum in ossibus eius.
Fiat ei sicut uestimentum quo operi tur et sicut zona qua semper precingitur.
Hoc opus eorum qui detrahunt mi chi apud dominum: et qui loquuntur mala aduersus animam meam.
Et tu domine domine fac mecum propter no men tuum quia suauis est misericordia tua.
Libera me quia egenus et pauper ego sum: et cor meum conturbatum est intra me.
Sicut umbra cum declinat ablatus sum: et excussus sum sicut locuste.
Genua mea infirmata sunt a ieiunio: et caro mea immutata est propter oleum.
Et ego factus sum obprobrium illis:

uiderunt me et mouerunt capita sua.
Adiuua me dne deus meus: saluum
me fac sedm misericordiam tuam
Et sciant quia manus tua hec: et
tu domine fecisti ea
Maledicent illi et tu bndices: qui i
surgunt in me confundantur: seruus
autem tuus letabitur
Induantur qui detrahunt michi
pudore: et operiantur sicut diploide con
fusione sua
Confitebor dno nimis in ore meo: et
in medio multorum laudabo eum.
Qui astitit a dextris pauperis: ut sal
uam faceret a persequentibus ani
mam meam
Gloria patri et filio et spui sco.

IXIT DNS DNO MEO SEDE A DEXTRIS MEIS

Donec ponam inimicos tuos: scabellum
pedum tuorum
Virgam uirtutis tue emittet dominus
ex syon dñare in medio inimicoꝝ tuoꝝ.
Tecum principium in die uirtutis
tue in splendoribꝫ scõꝝ: ex utero ante lu
ciferum genui te.
Iurauit dñs et non penitebit eum. tu

es sacerdos in eternum secundum ordi
nem melchisedech.
Dominus a dextris tuis: confregit in die
ire sue reges.
Iudicabit in nationibus implebit rui
nas conquassabit capita in terra multorum.
De torrente in via bibet: propterea exal
tabit caput.
Confitebor tibi domine in toto corde
meo: in consilio iustorum et con
gregatione.
Magna opera domini: exquisita in om
nes voluntates eius.
Confessio et magnificencia opus eius
et iusticia eius manet in seculum seculi.
Memoriam fecit mirabilium suorum
misericors et miserator dominus: escam de
dit timentibus se.
Memor erit in seculum testamenti
sui: virtutem operum suorum annun

ciabit populo suo.

Ut det illis hereditatem gentium: opera
manuum eius ueritas et iudicium.

Fidelia omnia mandata eius confir
mata in seculum seculi: facta in ue
ritate et equitate.

Redemptionem misit dominus populo suo:
mandauit in eternum testamentum suum.

Sanctum et terribile nomen eius: i
nitium sapientie timor domini.

Intellectus bonus omnibus facientibus
eum: laudatio eius manet in seculum
seculi.

Beatus uir qui timet dominum in
mandatis eius uolet nimis.

Potens in terra erit semen eius: ge
neratio rectorum benedicetur.

Gloria et diuicie in domo eius: et iusti
cia eius manet in seculum seculi.

Exortum est in tenebris lumen rectis

misericors et misciator et iustus
Iocundus homo qui meserettur et commodat disponit sermones suos in iudicio: quia in eternum nõ commouebit.
In memoria eterna erit iustus: ab auditione mala non timebit
Paratum cor eius sperare in domino confirmatum est cor eius non commouebitur: donec despiciat inimicos suos.
Dispersit dedit pauperibꝫ iusticia eius manet in seculum seculi: cornu eius exaltabitur in gloria.
Peccator uidebit et irascetur dentibus suis: fremet et tabescet desiderium peccatorum peribit.
Laudate pueri dominum: laudate nomen dñi.
Sit nomen dñi bñdictum ex hoc nunc et usqꝫ in seculum.
A solis ortu usqꝫ ad occasum: lau

dabile nomen domini

Excelsus super omnes gentes dns: et
super celos gloria eius.

Quis sicut dominus deus noster qui
in altis habitat: et humilia respicit i
celo et in terra.

Suscitans a terra inopem: et de stercore
erigens pauperem.

Ut collocet eum cum principibz: cum
principibz populi sui.

Qui habitare facit sterilem in domo:
matrem filior letantem.

In exitu isrl de egypto: domus iacob de
populo barbaro.

Facta est iudea sanctificatio eius: isrl
potestas eius.

Mare vidit et fugit: iordanis conuer
sus est retrorsum.

Montes exultauerunt ut arietes: et
colles sicut agni ouium.

Quid est tibi mare quod fugisti: et tu
iordanis quia conuersus es retrorsum.
Montes exultatis sicut arietes: et colles
sicut agni ouium.
A facie domini mota est terra: a facie
dei iacob.
Qui conuertit petram in stagna aque:
et rupem in fontes aquarum.
Non nobis domine non nobis: sed
nomini tuo da gloriam.
Super mia tua et ueritate tua: ne
quando dicant gentes ubi est deus eorum.
Deus autem noster in celo: omnia
quecumque uoluit fecit.
Simulacra gentium argentum et
aurum: opera manuum hominum.
Os habent et non loquentur: ocu
los habent et non uidebunt.
Aures habent et non audient: nares
habent et non odorabunt.

Manus habent et non palpabunt pe
des habent et non ambulabunt: nõ cla
mabunt in gutture suo.
Similes illis fiant qui faciunt ea:
et omnes qui confidunt in eis.
Domus israel speravit in dño: ad
iutor eorum et protector eo℞ est.
Dñs aaron speravit in dño: adiutor
eorum et protector eorũ est.
Qui timent dñm speraverũt ĩ dño:
adiutor eorum ⁊ protector eo℞ est.
Dominus memor fuit nr̃i: et be
nedixit nobis.
Benedixit domui isrĺ: benedixit do
mui aaron.
Bñdixit omĩbꝫ qui timent dñm. pu
sillis cum maioribꝫ.
Adiciat dominus super vos: et sup
filios vestros.
Bñdicti vos a domino qui fecit ce

lum et terram
Celum celi domino terram autem de
dit filiis hominum.
Non mortui laudabunt te domine:
neque omnes qui descendunt in in
fernum.
Sed nos qui uiuimus benedicimus
domino: ex hoc nunc et usque in seculum.
Gloria patri et filio.
Dilexi quoniam exaudiet dominus: uocem
orationis mee.
Quia inclinauit aurem suam
michi: et in diebus meis inuocabo.
Circumdederunt me dolores mor
tis: et pericula inferni inuenerunt me.
Tribulationem et dolorem inueni:
et nomen domini inuocaui.
O domine libera animam meam
misericors dominus et iustus: et
deus noster miseretur.

Custodiens paruulos dns: humiliatus sum et liberauit me.
Conuertere anima mea in requiem tuam: quia dns benefecit tibi.
Quia eripuit animam meam de morte: oculos meos a lacrimis pedes meos a lapsu.
Placebo dno: i regione uiuorum.
Credidi propter quod locutus sum: ego autem humiliatus sum nimis.
Ego dixi in excessu meo: omnis homo mendax.
Quid retribuam dno: pro omnibz que retribuit michi.
Calicem salutaris accipiam: et nomen domini inuocabo.
Uota mea dno reddam corā omni populo eius: preciosa i conspectu dni mors scōrū eius.

O domine quia ego seruus tuus: e-
go seruus tuus et filius ancille tue.
Disrupisti uincula mea tibi sacri-
ficabo hostiam laudis: et nomen do-
mini inuocabo.
Vota mea dño reddam in conspectu
omnis populi eius: in atriis domus
domini in medio tui iherlm.
Laudate dominum oms gentes:
laudate eũ omnes populi.
Quoniam confirmata est super nos mi-
sericordia eius et ueritas domini
manet in eternum.
Confitemini dño qm̃ bonus:
qm̃ in seculũ misericordia eius.
Dicat nunc isrl' qm̃ bonus: qm̃ i
seculum mia eius.
Dicat nunc domus aaron: qm̃ in
seculum misericordia eius.
Dicat nunc qui timent dñm: qm̃

in seculū misericordia eius.
De tribulatione inuocaui dnm: et
exaudiuit me in latitudine dns.
Dominus michi adiutor: nō timebo
quid faciat michi homo.
Dominus michi adiutor: et ego des
piciam inimicos meos.
Bonum est confidere in domino: q̄
confidere in homine.
Bonum est sperare in dn̄o: quam
sperare in principibus.
Omnes gentes circuierunt me: et i
nomine dn̄i quia ultus sum ī eos.
Circumdantes circumdederūt me: et
in nōie dn̄i quia ultus sū in eos.
Circumdederūt me sicut apes & exar
serunt sicut ignis in spinis: et in no
mine dn̄i quia ultus sum in eos.
Impulsus sum euersus ut caderem:
et dominus suscepit me.

Fortitudo mea et laus mea dominus:
et factus est michi in salutem.
Vox exultationis et salutis: in taber
naculis iustorum.
Dextera dn̄i fecit uirtutē dextera dn̄i
exaltauit me: dext̄a dn̄i fecit uirtutē.
Non moriar sed uiuam: et narrabo
opera domini.
Castigans castigauit me dn̄s: et
et morti non tradidit me.
Aperite m̄ portas iusticie ingressus
in eas confitebor dn̄o hec porta dn̄i:
iusti intrabunt in eam.
Confitebor tibi dn̄e q̄m exaudisti
me: et factus es m̄ in salutem.
Lapidem quem reprobauerunt edi
ficantes: hic factus est in caput an
guli.
A dn̄o factum est istud: et est mira
bile in oculis nr̄is

Hec est dies quam fecit dominus: ex
ultemus et letemur in ea
O dne saluum me fac o dne bene
prosperare: bndictus qui uenit in nomi
ne domini
Benediximus nobis de domo domini:
deus dns et illuxit nobis
Constituite diem sollempnem: in
condempsis usque ad cornu altaris.
Deus meus es tu et confitebor tibi:
deus meus es tu et exaltabo te.
Confitebor tibi qm exaudisti me:
et factus es michi i salutem.
Confitemini dno qm bonus: qm
in seculum mia eius.
Beati immaculati in uia: qui
ambulant in lege dni.
Beati qui scrutantur testimonia
eius: in toto corde exquirunt eum.
Non enim qui operantur iniqui

tatem in uijs eius ambulauerunt.
Tu mandasti mandata tua custo
dire.
Utinam dirigantur uie mee: ad custo
diendas iustificationes tuas.
Tunc non confundar: cum perspexero
in omnibus mandatis tuis.
Confitebor tibi in directione cordis:
in eo quod didici iudicia iusticie tue.
Iustificationes tuas custodiam: non
me derelinquas usque quaque.
In quo corrigit adolescentior uiam suam:
in custodiendo sermones tuos.
In toto corde meo exquisiui te ne re
pellas me a mandatis tuis.
In corde meo abscondi: eloquia tua
ut non peccem tibi.
Benedictus es domine: doce me iu
stificationes tuas.
In labiis meis pronunciaui: omnia

iudicia oris tui.

In uia testimoniorum tuorum de
lectatus sum: sicut in omnibus diuiciis.

In mandatis tuis exercebor: et con
siderabo uias tuas.

In iustificationibus tuis meditabor:
non obliuiscar sermones tuos.

Retribue seruo tuo uiuifica me:
et custodiam sermones tuos.

Reuela oculos meos et considerabo:
mirabilia de lege tua.

Incola ego sum in terra: non abscon
das a me mandata tua.

Concupiuit anima mea desiderare
iustificationes tuas: in omni tempore.

Increpasti superbos maledicti qui
declinant a mandatis tuis.

Aufer a me obprobrium et contemp
tum quia testimonia tua exquisiui.

Etenim sederunt principes et adu

sum me loquebantur: servus autem
tuus exercebatur in iustificationi
bus tuis.
Nam et testimonia tua meditacio
mea est: et consilium meum iustifi
cationes tue.
Adhesit pavimento anima me
a: vivifica me secundum ver
bum tuum.
Vias meas enunciavi. et exaudisti
me. doce me iustificationes tuas.
Viam iustificationum tuarum i
strue me et exercebor i mirabilibus
tuis.
Dormitavit anima mea: pre tedio
confirma me in verbis tuis.
Viam iniquitatis amove a me.
et de lege tua miserere mei.
Viam veritatis elegi: iudicia tu
a non sum oblitus.

Adhesi testimoniis tuis: domine noli me confundere.
Viam mandatorum tuorum cucurri: cum dilatasti cor meum.
Legem pone michi domine viam iustificationum tuarum: et exquiram eam semper.
Da michi intellectum et scrutabor legem tuam: et custodiam illam in toto corde meo.
Deduc me in semita mandatorum tuorum: quia ipsam volui.
Inclina cor meum in testimonia tua: et non in avariciam.
Averte oculos meos ne videant vanitatem: in via tua vivifica me.
Statue servo tuo eloquium tuum: in timore tuo.
Amputa obprobrium meum quod suspicatus sum: quia iudicia tua

iocunda.

Ecce concupiui mandata tua: in e
quitate tua uiuifica me.

Et ueniat super me misericordia tu
a domine: salutare tuum se
cundum eloquium tuum.

Et respondebo exprobrantibus michi
uerbum: quia speraui in sermonibus tuis.

Et ne auferas de ore meo uerbum ue
ritatis usquequaque: quia in iudiciis tu
is supersperaui.

Et custodiam legem tuam semper:
in seculum et in seculum seculi.

Et ambulabam in latitudine: quia
mandata tua exquisiui.

Et loquebar in testimoniis tuis in
conspectu regum: et non confundebar.

Et meditabar in mandatis tuis:
que dilexi.

Et leuaui manus meas ad manda

ta tua que dilexi et exercebor in iusti
ficationibus tuis.
Memor esto verbi tui servo tuo:
in quo mihi spem dedisti.
Hec me consolata est in humilitate
mea: quia eloquium tuum vivifica
vit me.
Superbi inique agebant usquequaque:
a lege autem tua non declinavi.
Memor fui iudiciorum tuorum a seculo
domine et consolatus sum.
Defectio tenuit me. pro peccatoribus
derelinquentibus legem tuam.
Hec facta est michi: quia iustificati
ones tuas exquisivi.
Portio mea domine dixi custo
dire legem tuam.
Deprecatus sum faciem in toto cor
de meo. miserere mei secundum elo
quium tuum.

Cogitaui uias meas et conuerti pe
des meos: in testimonia tua.
Paratus sum et non sum turbatus:
ut custodiam mandata tua.
Funes peccatorum circumplexi sunt
me: et legem tuam non sum oblitus.
Media nocte surgebam ad confiten
dum tibi: super iudicia iustifica
tionis tue.
Particeps ego sum omnium timen
cium te: et custodiencium man
data tua.
Misericordia tua domine plena est ter
ra: iustificationes tuas doce me.
Gloria patri et filio.
Bonitatem fecisti cum seruo
tuo domine secundum uer
bum tuum.
Bonitatem et disciplinam et sci
enciam doce me: quia in manda

tas tuus credidi.
Priusquam humiliarer ego deliqui: propterea eloquium tuum custodiui.
Bonus es tu: et in bonitate tua doce me iustificationes tuas.
Multiplicata est super me iniquitas superborum: ego autem in toto corde meo scrutabor mandata tua.
Coagulatum est sicut lac cor eorum: ego uero legem tuam meditatus sum.
Bonum michi quia humiliasti me: ut discam iustificationes tuas.
Bonum michi lex oris tui: super milia auri et argenti.
Manus tue fecerunt me et plasmauerunt me: da michi intellectum ut discam mandata tua.

Qui timent te uidebunt me et letabun-
tur: quia in uerba tua supersperaui.
Cognoui domine quia equitas iu-
dicia tua. & in ueritate tua humiliasti me.
Fiat misericordia tua ut consoletur me:
secundum eloquium tuum seruo tuo.
Veniant michi miserationes tue &
uiuam: quia lex tua meditatio mea est.
Confundantur superbi quia iniu-
ste iniquitatem fecerunt in me: ego
autem exercebor in mandatis tuis.
Conuertantur michi timentes te: & qui
nouerunt testimonia tua.
Fiat cor meum immaculatum: in
iustificationibus tuis ut non confundar.
Gloria patri et filio.
Defecit in salutare tuum anima
mea: et in uerbum tuum supersperaui.
Defecerunt oculi mei in eloquium
tuum dicentes: quando consolaberis me.

Quia factus sum sicut uter in pruina:
iustificationes tuas nõ sũ oblitus.
Quot sunt dies serui tui: quando facies
de persequentib; me iudicium.
Narrauerunt michi iniqui fabulationes
sed non ut lex tua.
Omnia mandata tua ueritas iniq̃
persecuti sunt me adiuua me.
Paulominus consũmauerunt me in
terra: ego autem non dereliqui mandata
tua.
Secũdum miãm tuam uiuifica me. et
custodiã testimonia oris tui.
In eternum domine: uerbum tuũ permanet
in celo.
In generatione et generatione ueritas
tua: fundasti terram et permanet.
Ordinatione tua perseuerat dies:
qm̃ omĩa seruiũt tibi.
Nisi quod lex tua meditatio mea est:

nunc forte perissē ī humilitate mea.
In eternum non obliuiscar iustifi
cationes tuas: quia in ipsis uiuifi
casti me.
Tuus sum ego saluum me fac:
qm̄ iustificationes tuas exquisiui.
Me expectauerunt peccatores ut per
derent me: testimonia tua intellexi.
Omnis consūmationis uidi finem:
latū mandatū tuū nimis
Quomodo dilexi legem tuam
domine: tota die meditacio
mea est.
Super omnes inimicos meos pru
dentem me fecisti mandato tuo: qa
in eternum michi est.
Super omnes docentes me intellexi:
quia testimonia tua meditatō mea ē.
Super senes intellexi: quia man
data tua quesiui.

Ab omni uia mala prohibui pedes
meos: ut custodiam uerba tua.
A iudiciis tuis non declinaui: quia
tu legem posuisti michi.
Quam dulcia faucibus meis eloquia
tua: super mel ori meo.
A mandatis tuis intellexi propter
ea odiui omnem uiam iniquitatis.
Lucerna pedibus meis uer
bum tuum et lumen semitis
meis.
Iuraui et statui custodire: iudi
cia iusticie tue.
Humiliatus sum usquequaque do
mine: uiuifica me secundum uerbum tuum.
Voluntaria oris mei beneplaci
ta fac domine: et iudicia tua doce me.
Anima mea in manibus meis semper:
et legem tuam non sum oblitus.
Posuerunt peccatores laqueum m:

et de mandatis tuis non erravi.
Hereditate adquisivi te testimoni
a tua in eternum: quia exultatio cor
dis mei sunt.
Inclinavi cor meu ad faciendas iusti
ficationes tuas: in eternum propter
retributionem.
Iniquos odio habui: et legem tuam
dilexi.
Adiutor et susceptor meus es tu: et in
verbum tuu supersperavi.
Declinate a me maligni: et scrutabor
mandata dei mei.
Suscipe me secdm eloquiu tuum
et vivam: et non confundas me ab
expectatione mea.
Adiuva me et salvus ero: et medi
tabor iustificationibus tuis semper.
Sprevisti omnes discedentes a iu
diciis tuis: qa iniusta cogitatio eor.

Prevaricantes reputavi omnes pec-
catores terre ideo dilexi testimonia tua.
Confige a timore tuo carnes meas:
a iudiciis enim tuis timui.
Feci iudicium et iusticiam no
tradas me a calupniātibȝ me.
Suscipe servū tuū bonum: non ca-
lumpnientur me superbi.
Oculi mei defecerunt in salutare tu-
um: et ī eloquiū iusticie tue.
Fac cum servo tuo secdm̄ miam tu-
am: et iustificationes tuas doce me.
Servus tuus sum ego da michi in-
tellectum: ut sciā testimonia tua.
Tempus faciendi dn̄e: dissipaverūt
legem tuam.
Ideo dilexi testimonia tua: sup aū-
rum et topazion.
Propterea ad omnia mandata tua di-
rigebam: omnē viā ĩiquā odio habui.

Mirabilia testimonia tua domine: ideo scrutata est ea anima mea.
Declaratio sermonum tuorum illuminat: et intellectum dat parvulis.
Os meum aperui et attraxi spiritum: quia mandata tua desiderabam.
Aspice in me et miserere mei: secundum iudicium diligentium nomen tuum.
Gressus meos dirige secundum eloquium tuum: ut non dominetur mei omnis iniusticia.
Redime me a calumpniis hominum: ut custodiam mandata tua.
Faciem tuam illumina super servum tuum: et doce me iustificationes tuas.
Exitus aquarum deduxerunt oculi mei: quia non custodierunt legem tuam.
Iustus es domine: et rectum iudicium tuum.

Mandasti iusticiam testimonia tua: et ueritatem tuam nimis.
Tabescere me fecit zelus meus: quia obliti sunt uba tua inimici mei.
Ignitum eloquium tuū uehementer: et seruus tuus dilexit illud.
Adolescentulus sum ego et contēpt: iustificationes tuas nō sū oblitus.
Iusticia tua dn̄e iusticia in eternū: et lex tua ueritas.
Tribulatio et angustia inuenerunt me: mandata tua meditatio mea ē.
Equitas testimonia tua in eternum: intellectum da m̄ et uiuam.
Clamaui in toto corde meo: exaudi me domine: iustificationes tuas requiram.
Clamaui ad te dn̄e saluū me fac: ut custodiam mandata tua.
Preueni in maturitate et clamaui:

quia in verbo tuo super speraui.
Preuenerunt oculi mei ad te dilu
culo: ut meditarer eloquia tua.
Vocem meam audi secundum misericor
diam tuam dñe: et secundum iu
dicium tuum uiuifica me.
Appropinquauerunt me persequentes
me iniquitati: a lege autem tua lon
ge facti sunt.
Prope es tu dñe et omnes uie tue
ueritas.
Initio cognoui de testimoniis tuis:
quia in eternum fundasti ea.
Vide humilitatem meã et eripe
me: q̃a legẽ tuã nõ sũ oblit'.
Iudica iudicium meũ et redime
me: ppt eloquiũ tuũ uiuifica me.
Longe a peccatoribus salus: quia iu
stificationes tuas nõ exquisierunt.
Misericordie tue multe dñe: secundum

iudiciū tuū uiuifica me.
Multi qui persequuntur me et tribulāt
me: a testimoniis tuis non declinaui
Uidi preuaricantes et tabescebam:
quia tua non custodierunt
Uide quoniā mandata tua dilexi dn̄e:
in misericordia tua uiuifica me.
Principiū uerborum tuorum ueritas: in
eternū omnia iudicia iusticie tue.
Principes persecuti sunt me gra
tis: et a uerbis tuis formida
uit cor meum.
Letabor ego super eloquia tua: sicut
qui inuenit spolia multa.
Iniquitatem odio habui et abho
minatus sum: legem autem tuā
dilexi
Septies in die laudem dixi tibi: su
per iudicia iusticie tue.
Pax multa diligentibus legem tuā:

et non est illis scandalum.
Expectabam salutare tuum dne᷑ & mandata tua dilexi.
Custodiuit anima mea testimonia tua: et dilexit ea uehementer.
Seruaui mandata tua et testimonia tua: quia omnes uie mee in conspectu tuo.
Appropinquet deprecatio mea in conspectu tuo: iuxta eloquium tuū da michi intellectum.
Intret postulatio mea in conspectu tuo: scdm̄ eloquiū tuū eripe me.
Eructabunt labia mea hymnū: cū docueris me iustificationes tuas.
Pronunciabit lingua mea eloquium tuū: qr̄ omīa mandata tua equitas.
Fiat manus tua ut saluet me: quī mandata tua elegi.
Concupiui salutare tuum dne᷑.

Quia lex tua meditatio mea est.
Viuet anima mea et laudabit te: et
iudicia tua adiuuabunt me.
Erraui sicut sicut ouis que periit quere
seruum tuum domine: quia mandata
tua non sum oblitus.

Ad dominum cum tribula
rer clamaui: et exau
diuit me.
Domine libera ani
mam meam a labi
is iniquis: et lin
gua dolosa.
Quid detur tibi aut quid apponatur
tibi ad linguam dolosam.
Sagitte potentis acute: cum carbo
nibus desolatoriis.
Heu michi quia incolatus meus
prolongatus est habitaui cum habi
tantibus cedar multum incola fuit ani

ma mea.

Cum hijs qui oderunt pacem eram pacificus: cum loquebar illis ĩpugnabant me gratis.

Leuaui oculos meos ĩ montes unde ueniet auxiliũ m̃.

Auxiliũ meum a domino: qui fecit celum et terram.

Non des in commotionem pedem tuum neq; dormitet q̃ custodit te.

Ecce non dormitabit neq; dormiet: qui custodit isr̃l.

Dominus custodit te: dñs protectio tua super manũ dexterã tuam.

Per diem sol non uret te: neq; luna per noctem.

Dominus custodit te: ab omĩ malo: custodiat aĩam tuam dñs.

Dñs custodiat introitũ tuũ et exitũ tuũ: ex hoc nũc et usq; in sclm.

Letatus sum in hys que dicta sunt michi in domum domini ibimus.
Stantes erant pedes nostri: in atriis tuis iherl'm.
Iherl'm que edificatur ut ciuitas: cuius participacio eius i id ipm.
Illuc enim ascenderunt tribus tribus domini: testimonium isrl' ad confitendū nomini domini.
Quia illic sederunt sedes in iudicio: sedes sup domū dauid.
Rogate que ad pacem sunt iherlm et habundancia diligentib; te.
Fiat pax in uirtute tua: et habūdancia in turrib; tuis.
Propter fratres meos et proximos meos loquebar pacem de te.
Propter domum domini dei nr̄i: quesiui bona tibi.

Ad te leuaui oculos meos qui
habitas in celis
Ecce sicut oculi seruorum in manibus
dominorum suorum.
Sicut oculi ancille in manibus domine
sue: ita oculi nostri ad dominum deum no-
strum donec misereatur nostri
Miserere nostri domine: miserere nostri quia
multum repleti sumus despectione.
Quia multum repleta est anima no-
stra obprobrium habundantibus et de-
spectio superbis
Nisi quia dominus erat in no-
bis dicat nunc israel: nisi quia
dominus erat in nobis
Cum exurgerent homines in nos:
forte uiuos deglutissent nos
Cum irasceretur furor eorum in nos.
forsitan aqua obsorbuisset nos
Torrentem pertransiuit anima nostra:

aquam intollerabilem

Benedictus dominus qui nō dedit nos
in captione dentib; eorum.

Anima nr̄a sicut passer erepta est:
de laqueo uenantium

Laqueus contritus est: et liberati
sumus.

Adiutorium nr̄m in nōie dn̄i qui
fecit celū et terram.

Qui confidunt in dn̄o sicut mōs
syon: nō commouebitur in
eternum qui habitat in ierl'm

Montes in circuitu eius et dn̄s ī cir
cuitu populi sui: ex hoc nunc ⁊ usq;
in seculum.

Quia non relinquet dn̄s uirgam
peccatorum: super sortem iustorū ut nō
extendant iusti ad iniquitatem ma
nus suas.

Benefac domine: bonis ⁊ rectis corde.

Declinantes autem in obligatiões
adducet dominus cũ operantib; in
iquitate: pax super isrł.
In conuertendo dominus captiuitatem
syon: facti sumus sicut consolati.
Tunc repletum est gaudio os nr̃m:
et lingua nr̃a exultacione.
Tunc dicent inter gentes: magnifi
cauit dñs facere cum eis.
Magnificauit dñs facere nobiscũ:
facti sumus letantes.
Conuerte dñe captiuitatẽ nr̃am:
sicut torrens in austro.
Qui seminant in lacrimis: in exul
tatione metent.
Euntes ibant et flebant: mitten
tes semina sua.
Uenientes autem uenient cum ex
ultatione: portantes manipulos
suos.

Nisi dominus edificauerit do
mum in uanum laborauerunt
qui edificant eam.
Nisi dominus custodierit ciuitatem:
frustra uigilat qui custodit eam.
Vanum est uobis ante lucem sur
gere: surgite postquam sederitis qui
manducatis panem doloris.
Cum dederit dilectis suis sompnum:
ecce hereditas domini filii merces fru
ctus uentris.
Sicut sagitte in manu potentis:
ita filii excussorum.
Beatus uir qui impleuit desiderium
suum ex ipsis: non confundetur cum
loquetur inimicis suis in porta.
Beati omnes qui timent do
minum: qui ambulant in uiis eius.
Labores manuum tuarum quia man
ducabis: beatus es et bene tibi erit.

Uxor tua sicut uitis habundans: in
lateribus domus tue.
Filii tui sicut nouelle oliuarum:
in circuitu mense tue.
Ecce sic benedicetur homo: qui timet
dominum.
Benedicat tibi dominus ex syon: et
uideas bona iherusalem: omnibus
diebus uite tue.
Et uideas filios filiorum tuorum: pacem
super israel.
Sepe expugnauerunt me a iuuen-
tute mea dicat nunc israel.
Sepe expugnauerunt me a iuuenta-
te mea: etenim non potuerunt mihi.
Supra dorsum meum fabricauerunt
peccatores prolongauerunt iniquitatem suam.
Dominus iustus concidet ceruices
peccatorum: confundantur et conuertan-
tur retrorsum omnes qui oderunt syon.

Fiant sicut fenum tectorum: quod priusquam euellatur exaruit.
De quo non impleuit manum suā: qui metet: & sinum suum qui manipulos colliget.
Et non dixerunt qui preteribant benedictio domini super nos: benediximus nobis in nomine domini.
De profundis clamaui ad te domine: domine exaudi uocem meam.
Fiant aures tue intendentes in uocem deprecationis mee.
Si iniquitates obseruaueris domine: domine quis sustinebit.
Quia apud te propiciatio est: et propter legem tuam sustinui te domine.
Sustinuit anima mea in uerbo eius: sperauit anima mea in domino.
A custodia matutina usque ad noc

tem. Speret isr̄l in domino.
Quia apud dominum misericordia
et copiosa apud eum redempsio.
Et ipse redimet isr̄l: ex omnibus in
iquitatibus eius.
Domine non est exaltatum cor
meum: neqꝫ elati sunt oculi
mei.
Neqꝫ ambulaui in magnis neqꝫ in
mirabilibꝫ super me.
Si non humuliter senciebam: sed ex
altaui animam meam.
Sicut ablactatus est super matre
sua: ita retributio ī anima mea.
Speret israel in domino: ex hoc nunc
et usqꝫ in seculum.
Memento domine dauid: et om
nis mansuetudinis eius.
Sicut iurauit dn̄o: uotum uouit
deo iacob.

Si introiero in tabernaculū domꝰ
mee: si ascendero in lectulū strati mei.
Si dedero sompnum oculis meis et
palpebris meis dormitationem.
Et requiem temporibꝫ meis donec i
ueniam locum domino tabernaculū
deo iacob.
Ecce audiuimus ea in effrata: inue
nimus ea in campis silue.
Introibimus in tabernaculum eius:
adorabimus in loco ubi steterunt
pedes eius.
Surge domine in requiem tuam:
tu et archa sćificationis tue.
Sacerdotes tui induantur iusticiā:
et sancti tui exultent.
Propter dauid seruū tuum: nō au
tas faciem xp̄i tui.
Iurauit dn̄s dauid ueritatem et
non frustrabitur eum: de fructu uē

tris tui ponam super sedem tuam.
Si custodierint filii tui testamentum meum:
et testimonia mea hec que docebo eos.
Et filii eorum usque in seculum: sedebunt
super sedem tuam.
Quoniam elegit dominus syon: elegit eam
in habitationem sibi.
Hec requies mea in seculum seculi:
hic habitabo quoniam elegi eam.
Viduam eius benedicens benedicam:
pauperes eius saturabo panibus.
Sacerdotes eius induant salutari:
et sancti eius exultatione exultabunt.
Illuc producam cornu david: pa
ravi lucernam christo meo.
Inimicos eius induam confusio
ne: super ipsum autem efflorebit sancti
ficatio mea.
Ecce quam bonum et quam iocun
dum: habitare fratres in unum.

Sicut unguentum in capite: quod
descendit in barbam barbā aaron.
Quod descendit in hora uestimenti ei.
Sicut ros hermon qui descendit in mō
tem syon.
Qm̄ illic mandauit dn̄s bn̄dictōne:
et uitam usq; in seculum.
Ecce nunc bn̄dicite dominum
omnis serui domini.
Qui statis in domo dn̄i: in atriis do
mus dei nostri.
In noctib; extollite manus uestras: in
sancta et benedicite dominū.
Benedicat te dominus ex syon: qui
fecit celum et terram.
Laudate nomen domini: lauda
te serui domini.
Qui statis in domo dn̄i: in atriis
domus dei nostri.
Laudate dominū quia bonus dn̄s.

psallite nomini eius quoniam suaue.
Quia iacob elegit sibi dominus: israel in possessionem sibi.
Quia ego cognoui quod magnus est dominus: et deus noster pre omnibus diis.
Omnia quecumque uoluit dominus fecit in celo et in terra: in mari et in omnibus abyssis.
Educens nubes ab extremo terre: fulgura in pluuiam fecit
Qui producit uentos de thesauris suis qui percussit primogenita egypti: ab homine usque ad pecus.
Et misit signa et prodigia in medio tui egypte: in pharaonem et in omnes seruos eius.
Qui percussit gentes multas: et occidit reges fortes.
Seon regem amorreorum: et og regem basan: et omnia regna canaan.

Et dedit terram eorum hereditatem: heredi
tatem israel populo suo
Domine nomen tuum in eternum:
domine memoriale tuum in generati
one et generationem.
Quia iudicabit dominus populum
suum: et in servis suis deprecabitur.
Symulacra gentium argentum et
aurum: opera manuum hominum
Os habent et non loquentur: oculos
habent et non videbunt
Aures habent et non audient: neque
enim est spiritus in ore ipsorum
Similes illis fiant qui faciunt ea:
et omnes qui confidunt in eis.
Domus israel benedicite domino: domus
aaron benedicite domino
Domus levi benedicite domino: qui ti
metis dominum benedicite domino.
Benedictus dominus ex syon: qui ha

bitat in iherusalem.
Confitemini dn̄o qm̄ bonus: qm̄ in seculū misericordia eius.
Confitemini deo deorum
Confitemini dn̄o dominoȝ.
Qui facit mirabilia magna solus.
Qui fecit celos intellectu.
Qui firmauit terram sup aquas.
Qui fecit luminaria magna
Solem in potestatem diei.
Lunā et stellas ī potestatē noctis.
Qui percussit egyptum cum primogenitus eorum.
Qui eduxit isrl̄ de medio eoȝ.
In manu potenti ⁊ brachio excelso.
Qui diuisit mare rubrum: in diuisiones.
Et eduxit isrl̄ per medium eius.
Et excussit pharaonem et uirtutē eius: in mari rubro.

Qui transduxit ppl'm suu per desertu.
Qui percussit reges magnos.
Et occidit reges fortes.
Seon regem amorreoz.
Et og regem basan.
Et dedit terra eoz hereditatem.
Hereditatem isrl' seruo suo.
Quia in humilitate nostra memor
fuit nostri.
Et redemit nos ab inimicis nr̃is.
Qui dat escam omni carni.
Confitemini deo celi.
Confitemini domino dnõz: qm in
eternu misericordia eius.
Super flumina babylonis illic
sedimus et fleuimus: dum re
cordaremur syon.
In salicib; in medio eius: suspendi
mus organa nostra.
Quia illic interrogauerunt nos qui

captiuos duxerunt nos uerba captio
num.
Et qui adduxerunt nos hymnum
cantate nobis de canticis syon.
Quomodo cantabimus canticum
dni: in terra aliena
Si oblitus fuero tui iherlm obliuio
ni detur dextera tua.
Adhereat lingua mea faucib; meis: si
non meminero tui.
Si non proposuero tui iherlm: in pri
cipio leticie mee.
Memor esto domine filior edom: in
diem iherusalem
Qui dicunt exinanite: exinanite us
q; ad fundamentu in ea.
Filia babilonis misera beatus qui
retribuet tibi retributionem tuam
retribuisti nobis.
Beatus qui tenebit et allidet paruu

los suos ad petram.

Confitebor tibi domine in toto corde meo: quoniam audisti uerba oris mei.

In conspectu angelorum psallam tibi: adorabo ad templum sanctum tuū et confitebor nomini tuo.

Super misericordia tua et ueritate tua: qm̄ magnificasti super omne nomen tuum.

In quacumque die inuocauero te: exaudi me multiplicabis in anima mea uirtutem.

Confiteantur tibi domine omnes reges terre: quia audierunt omnia uerba oris tui.

Et cantent in uijs dn̄i: qm̄ magna est gloria domini.

Qm̄ excelsus dn̄s et humilia respicit: et alta a longe cognoscit.

Si ambulauero in medio tribula
tionis uiuificabit me: et sup iram ini
micorum meoꝝ extendisti manum
tuā: ꝛ saluū me fecit dextera tua
Dominus retribuet pro me dñe mi
sericordia tua in seculum: opera ma
nuū tuarū ne despicias
Domine probasti me et cognoui
sti me: tu cognouisti sessio
nem meā et resurrectionē meam
Intellexisti cogitationes meas de longe:
semitam meam et funiculum meū
inuestigasti
Et omnes uias meas preuidisti: qr
non est sermo in lingua mea.
Ecce domine tu cognouisti omnia
nouissima et antiqua tu formasti me
ꝛ posuisti sup me manū tuam.
Mirabilis facta est sciencia tua ex
me: cōfortata ē et nō potero ad eum.

Quo ibo a spiritu tuo: et quo a facie tua fugiam.
Si ascendero in celum tu illic es: si descendero in infernum ades.
Si sumpsero pennas meas diluculo: et habitavero in extremis maris.
Et enim illuc manus tua deducet me: et tenebit me dextera tua.
Et dixi forsitan tenebre conculcabunt me: et nox illuminatio mea in deliciis meis.
Quia tenebre non obscurabuntur a te: et nox sicut dies illuminabitur: sicut tenebre eius ita et lumen eius.
Quia tu possedisti renes meos: suscepisti me de utero matris mee.
Confitebor tibi quia terribiliter magnificatus es: mirabilia opera tua et anima mea cognoscet nimis.
Non est occultatum os meum a te

quod fecisti in occulto: et substancia
mea in inferioribz terre.
Imperfectum meum viderunt oculi
mei: et in libro tuo omnes scribentur
dies formabuntur et nemo in eis.
Michi autem nimis honorificati sunt
amici tui deus: nimis confortatus est
principatus eorū.
Dinumerabo eos et super arenam:
multiplicabuntur exurrexi et adhuc
sum tecum.
Si occideris deus peccatores: viri sangui
num declinate a me
Quia dicitis in cogitacione: accipiant
in vanitate civitates suas.
Nonne qui oderunt te domine oderam:
et super inimicos tuos tabescebam.
Perfecto odio oderam illos: inimici
facti sunt michi.
Proba me deus et scito cor meum: in

interroga me et cognosce semitas me
as Et uide si uia iniquitatis in me
est: deduc me in uia eterna
Eripe me domine ab homine malo:
a uiro iniquo eripe me.
Qui cogitauerunt iniquitates in corde:
tota die constituebant prelia.
Acuerunt linguas suas sicut serpen
tes uenenum aspidum sub labiis eorum
Custodi me domine de manu pecca
toris: et ab hominibus iniquis eripe me.
Qui cogitauerunt supplantare gres
sus meos: absconderunt superbi laqueum
michi.
Et funes extenderunt in laqueum:
iuxta iter scandalum posuerunt michi
Dixi domino deus meus es tu: exau
di domine uocem deprecationis mee
Domine domine uirtus salutis mee:
obumbrasti super caput meum in

die belli.

Non tradas me domine a desiderio me
o peccatori: cogitauerunt contra me. ne
derelinquas ne forte exaltentur.

Caput circuitus eorum labor labior
ipsorum operiet eos.

Cadent super eos carbones: in ignem
deicies eos in miseriis nō subsistent.

Vir linguosus non dirigetur in terra:
uirū iniustū mala capient in interitu.

Cognoui quia faciet dominus iudi
cium inopis: et uindictā pauperum.

Verumptamen iusti confitebuntur
nomini tuo: et habitabunt recti cum
uultu tuo.

Domine clamaui ad te exaudi
me: intende uoci mee cum cla
mauero ad te.

Dirigatur oratio mea sicut incensū
in conspectu tuo: eleuatio manuum

manuũ sacrificium uespertinũ.
Pone domine custodiam ori meo: et hostium circumstancie labiys meis.
Non declines cor meum in uerba malicie: ad excusandas excusationes ĩ peccatis.
Cum hominibꝫ operantibꝫ iniquitatẽ: et nõ communicabo cũ electis eorum.
Corripiet me iustus in misericordia et increpabit me: oleum autem peccatoris nõ impinguet caput meum.
Qm̃ adhuc et oratio mea in beneplacitis eorum: absorti sunt iuncti petre iudices eorum.
Audient uerba mea qm̃ potuerunt: sicut crassitudo terre erupta est sr̃ t̃rã.
Dissipata sunt ossa nostra secus infernum: quia ad te dñe oculi mei: in te speraui nõ auferas aĩam meam.
Custodi me a laqueo quem statuerũt m: et ab scandalis operanciũ iniquitatẽ.

Cadent in retiaculo eius peccatores: sin-
gulariter sum ego donec transeam.
Voce mea ad dominũ clamaui: uo-
ce mea ad dñm deprecatus sum.
Effundo in conspectu eius oratioñ
meam: et tribulationem meam ante
ipm pronuntio.
In deficiendo ex me spm meũ: et tu cog-
nouisti semitas meas.
In uia hac qua ambulabam: abscon-
derunt laqueum michi.
Considerabam ad dexteram ʒ uidebã:
et non erat qui cognosceret me.
Periit fuga a me. et non est qui requi-
rat animam meam.
Clamaui ad te dñe: dixi tu es spes me-
a portio mea in terra uiuentium.
Intende ad deprecationem meam: quia
humiliatus sum nimis.
Libera me a psequentibus me: quia

confortati sunt super me.
Educ de custodia animam meam
ad confitendū nomini tuo: me expec
tant iusti donec retribuas m.
Domine exaudi oratione͞m meam
auribꝫ percipe obsecracionem
meam: in veritate tua exaudi me ī
tua iusticia.
Et non intres in iudicium cū seruo
tuo: quia non iustificabitur in con
spectu tuo omnis viuens.
Quia persecutus est inimicus ani
mam meam humiliauit in terra ui
tam meam.
Collocauit me in obscuris sicut mor
tuos seculi. et anxiatus est super me
spc meus in me turbatū est cor meum.
Memor fui dierum antiquorū medita
tus sum in omnibꝫ operibꝫ tuis in fac
tis manuū tuarum meditabar.

Expandi manus meas ad te: anima
mea sicut terra sine aqua tibi.
Velociter exaudi me domine: defecit
spiritus meus.
Non avertas faciem tuam a me: et si-
milis ero descendentibus in lacum.
Auditam fac michi mane misericordiam tu-
am quia in te speravi.
Notam fac michi viam in qua ambulem:
quia ad te levavi animam meam.
Eripe me de inimicis meis domine ad
te confugi doce me facere voluntatem tu-
am quia deus meus es tu.
Spiritus tuus bonus deducet me in ter-
ram rectam propter nomen tuum domine:
vivificabis me in equitate tua.
Educes de tribulatione animam meam:
et in misericordia tua disperdes inimicos meos.
Et perdes omnes qui tribulant animam
meam: quoniam ego servus tuus sum.

Benedictus dominus deus meus qui do
cet manus meas ad prelium: et
digitos meos ad bellum
Misericordia mea et refugium meum suscep
tor meus et liberator meus.
Protector meus et in ipso speravi: qui
subdit populum meum sub me.
Domine quid est homo quia innotu
isti ei: aut filius hominis quia repu
tas eum.
Homo vanitati similis factus est: di
es eius sicut umbra pretereunt.
Domine inclina celos tuos et descende: tan
ge montes et fumigabunt.
Fulgura coruscationem et dissipa
bis eos: emitte sagittas tuas et contur
babis eos
Emitte manum tuam de alto: eripe
me et libera me de aquis multis et de
manu filiorum alienorum

Quorum os locutum est vanitatem: et dextera eorum dextera iniquitatis.
Deus canticum novum cantabo tibi: in psalterio decacordo psallam tibi.
Qui das salutem regibus: qui redemisti david servum tuum: de gladio maligno eripe me.
Et erue me de manu filiorum alienorum alienorum quorum os locutum est vanitatem: et dextera eorum dextera iniquitatis.
Quorum filii sicut novelle plantaciones in iuventute sua.
Filie eorum composite circumornate ut similitudo templi.
Promptuaria eorum plena: eructancia ex hoc in illud.
Oves eorum fetose habundantes in egressibus suis: boves eorum crasse.
Non est ruina macerie neque transitus: neque clamor in plateis eorum.

Beatum dixerunt populum cui hec sunt: beatus populus cuius dns deus eius.

Exaltabo te deus meus rex: et bndicam nomini tuo in seculum: et in seculum seculi.

Per singulos dies bndicam tibi: et laudabo nomen tuu in seculum: et in seculum seculi.

Magnus dominus et laudabilis nimis: et magnitudinis eius nō est finis.

Generatio et generatio laudabit opa tua: et potenciam tuam pnūciabunt.

Magnificenciam glorie scitatis tue loquentur: et mirabilia tua narrabunt.

Et uirtutem terribilium tuoꝝ dicet: et magnitudinem tuā narrabunt.

Memoriam habundantie suauitatis tue eructabunt: et iusticia tua exultabunt.

Miserator et misericors dominus: pa

ciens et multum misericors.
Suauis dominus uniuersis et misera
tiones eius super omnia opera eius.
Confiteantur tibi domine omnia ope
ra et sancti tui benedicant tibi.
Gloriam regni tui dicent: et potencia
tuam loquentur.
Ut notam faciant filijs hominum:
potenciam tuam: et gloriam magni
ficencie regni tui.
Regnum tuum regnum omnium se
culorum: et dominatio tua in omni genera
tione et generationem.
Fidelis dominus in omnibus uerbis
suis: et sanctus in omnibus operibus suis.
Alleuat dominus omnes qui corru
unt: et erigit omnes elisos
Oculi omnium in te sperant domi
ne: et tu das escam illorum in tem
pore oportuno.

Aperis tu manū tuam: et imples om
ne animal benedictione.
Iustus dominus in omnibȝ uerbis suis:
et sanctus in omnibȝ operibȝ suis.
Prope est dominus omnibȝ inuocanti
bus eum: omnibȝ inuocantibus eum
in ueritate.
Voluntatem timencium se faciet: ⁊
deprecationem eorum exaudiet: et saluos
faciet eos.
Custodit dn̄s omīs diligentes se: et
omīs peccatores disperdet.
Laudationem dominus loquetur
os meum: et benedicat omīs caro nōi
scō eius in sclm̄ ⁊ in sclm̄ scl'i.
Lauda anima mea dnm̄ lauda
bo dominum in uita mea: psal
lam deo meo quam diu fuero.
Nolite confidere in principibȝ nec in
filijs hominū in quibȝ non est salus.

Exibit spiritus eius et revertetur in terram suam in illa die peribunt omnes cogitationes eorum.

Beatus cuius deus iacob adiutor eius spes eius: in domino deo ipsius qui fecit celum et terram: mare et omnia que in eis sunt.

Qui custodit veritatem in seculum facit iudicium iniuriam pacientibus: dat escam esurientibus.

Dominus solvit compeditos dominus illuminat cecos.

Dominus erigit elisos: dominus diligit iustos.

Dominus custodit advenas pupillum et viduam suscipiet: et vias peccatorum disperdes.

Regnabit dominus in secula deus tuus syon in generatione et generationem.

Gloria patri et filio.

Laudate dominum quoniam bonus est psal
mus: deo nostro sit iocunda deco
raque laudatio
Edificans ierusalem dominus dispersiones israel
is congregabit.
Qui sanat contritos corde: et alligat
contriciones eorum
Qui numerat multitudinem stellarum:
et omnibus eis nomina uocans.
Magnus dominus noster et magna
uirtus eius et sapiencie eius non est
numerus
Suscipiens mansuetos dominus: hu
milians autem peccatores usque ad terram.
Precinite domino in confessione: psal
lite deo nostro in cithara.
Qui operit celum nubibus: et parat terre
pluuiam
Qui producit in montibus fenum: et her
bam seruituti hominum.

Qui dat iumentis escam ipsorum: et pul
lis coruorum inuocantibus eum.
Non in fortitudine equi uoluntatem
habebit: nec in tibiis uiri beneplacitum
erit ei.
Beneplacitum est domino super timen
tes eum: et in eis qui sperant super mi
sericordia eius.
Lauda iherusalem dominum: lauda
deum tuum syon.
Quoniam confortauit seras portarum tua
rum: benedixit filiis tuis in te.
Qui posuit fines tuos pacem: et ade
ipe frumenti saciat te.
Qui emittit eloquium suum terre: ue
lociter currit sermo eius.
Qui dat niuem sicut lanam: nebu
lam sicut cinerem spargit.
Mittit cristallum suum sicut buc
cellas ante faciem frigoris eius quis

sustinebit.
Emittet uerbum suum et liquefaciet ea: et flabit spiritus eius et fluent aque.
Qui annunciat uerbum suum iacob: iusticias et iudicia sua isrl'.
Non fecit taliter omni nationi: et iudicia sua non manifestauit eis.
Laudate dnm de celis: laudate eu in excelsis.
Laudate eum omnes angeli eius: laudate eum omnes uirtutes eius.
Laudate eum sol et luna: laudate eum omnes stelle et lumen.
Laudate eum celi celorum: et aque que super celos sunt: laudent nomen dni.
Quia ipse dixit et facta sunt: ipse mandauit et creata sunt.
Statuit ea in eternum et in sclm scli: preceptu posuit et non preteribit.

Laudate dominum de terra: dracones et omnes abyssi.

Ignis grando nix glacies sp̄c procellarum: que faciunt verbum eius.

Montes et om̄s colles: ligna fructifera et omnes cedri.

Bestie et uniuersa pecora: serpentes et uolucres pennate.

Reges terre et om̄s populi: principes et om̄s iudices terre.

Iuuenes et uirgines senes cum iunioribus laudent nomen domini: quia exaltatum est nomen eius solius.

Confessio eius super celum et terram: et exaltauit cornu populi sui.

Hymnus omnibꝫ sc̄is eius: filijs isrl' populo appropinquanti sibi.

Cantate domino canticū nouū: laus eius in ecclesia sc̄oꝝ.

Letetur isrl' in eo qui fecit eum: et filie

syon exultent in rege suo.
Laudent nomen eius in choro: in tym
pano et psalterio psallant ei.
Quia beneplacitum est domino in po
pulo suo: et exaltauit mansuetos in
salutem.
Exultabunt sancti in gloria letabu
ntur in cubilibus suis.
Exultationes dei in gutture eorum: et gla
dii ancipites in manibus eorum.
Ad faciendam uindictam in natio
nibus: increpationes in populis.
Ad alligandos reges eorum in com
pedibus et nobiles eorum in manicis ferreis.
Ut faciant in eis iudicium conscriptum:
gloria hec est omnibus sanctis eius.
Laudate dominum in sanctis
eius: laudate eum in firmamento
uirtutis eius.
Laudate eum in uirtutibus eius: lau

date eum secundum multitudinem magnitu-
dinis eius
Laudate eum in sono tube. laudate eum
in psalterio et cythara
Laudate eum in tympano et choro.
laudate eum in cordis et organo
Laudate eum in cymbalis benesonan-
tibus. laudate eum in cymbalis iubila-
tionis. omnis spiritus laudet dominum.
Gloria patri et filio
Sicut erat.
Confitebor tibi domi-
ne quoniam iratus es michi
conversus est furor
tuus et consolatus
es me
Ecce deus salvator
meus fiducialiter agam et non timebo
Quia fortitudo mea et laus mea dominus.
et factus est michi in salutem.

Haurietis aquas in gaudio de fontibus
saluatoris: et dicetis in illa die confitemini
domino et inuocate nomen eius.
Notas facite in populis adinuentiões
eius: mementote qm̃ excelsum est no
men eius.
Cantate domino qm̃ magnifice fecit:
annunciate hoc in uniuersa terra.
Exulta et lauda habitatio syon: quia
magnus in medio tui sanctus israel.
Gloria patri et filio
Ego dixi in dimidio dierum me
orum: uadam ad portas inferi.
Quesiui residuum annorum meorum: di
xi non uidebo dñm dñm ĩ tra uiuentiũ.
Non aspiciam hominem ultra: et ha
bitatorem quietis.
Generatio mea ablata est et conuolu
ta est a me: quasi tabernaculũ pastorum
Precisa est uelut a texente uita mea

dum adhuc ordirer succidit me. de ma
ne usque ad vesperam finies me.
Sperabam usque ad mane. quasi leo sic
contrivit omnia ossa mea.
De mane usque ad vesperam finies me.
sicut pullus hyrundinis sic clamabo
meditabor ut columba.
Attenuati sunt oculi mei suspicientes
in excelso.
Domine vim patior responde pro me
quid dicam aut quid respondebit michi.
cum ipse fecerim.
Recogitabo tibi omnes annos meos
in amaritudine anime mee.
Domine si sic vivitur et in talibus vita
spiritus mei corripies me et vivificabis
me. ecce in pace amaritudo mea ama
rissima.
Tu autem eruisti animam meam ut
non periret. proiecisti post tergum tuum

omnia peccata mea.
Quia non infernus confitebitur tibi
neque mors laudabit te: non expectabunt
qui descendunt in lacum veritatē tuā.
Viuens uiuens ipse confitebitur tibi si
cut et ego hodie: pater filijs notā faciet
ueritatem tuam.
Domine saluū me fac et psalmos nr̄os
cantabimus cunctis diebus uite nostre
in domo domini.
Exultauit cor meum in domino:
exaltatū est cor meum in deo meo.
Dilatatum est os meum sup inimicos
meos quia letata sū in salutari tuo.
Non est sāctus ut est deus neque enim est
alius extra te: et non est sanctus sicut deus
noster.
Nolite multiplicare loqui sublimia:
gloriantes
Recedant uetera de ore uestro: quia d̄s

scienciarum dominus est: et ipsi prepa
rantur cogitationes.
Arcus forcium superatus est et infir
mi accincti sunt robore.
Repleti prius pro panibus se locaue
runt: et famelici saturati sunt.
Donec sterilis. peperit plurimos: et que
multos habebat filios infirmata est.
Dominus mortificat et uiuificat:
deducit ad inferos et reducit.
Dominus pauperem facit et ditat
humiliat et sublimat.
Suscitans de puluere egenum et de
stercore erigens pauperem.
Ut sedeat cum principibus: et soliu
glorie teneat.
Domini enim sunt cardines terre:
et posuit super eos orbem.
Pedes scorum suorum seruabit: et impii
in tenebris conticescent quia non

in fortitudine sua tolerabitur uir.
Dominum formidabunt aduersarii eius:
et super ipsos in celis tonabit.
Dominus iudicabit fines terre et da
bit imperium regi suo: et sublimabit
cornu xpi sui.
Cantemus domino gloriose enim
magnificatus est: equum et ascen
sorem deiecit in mare.
Fortitudo mea et laus mea dominus:
et factus est michi in salutem.
Iste deus meus et glorificabo eum: deus
patris mei et exaltabo eum.
Dominus quasi uir pugnator: omni
potens nomen eius currus pharaonis
et exercitum eius proiecit in mare.
Electi principes eius submersi sunt i
mari rubro: abyssi operuerunt eos: des
cenderunt in profundu quasi lapis.
Dextera tua domine magnificata e

in fortitudine. dextera tua domine per
cussit inimicum: et in multitudine
glorie tue: deposuisti aduersarios meos
Misisti iram tuam que deuorauit e
os sicut stipulam: in spiritu furoris tui
congregate sunt aque.
Stetit unda fluens congregate sunt
abyssi in medio mari.
Dixit inimicus meus persequar et
comprehendam diuidam spolia: im
plebitur anima mea.
Euaginabo gladium meum: interfici
et eos manus mea
Flauit spiritus tuus et operuit eos
mare: submersi sunt quasi plumbum
in aquis uehementibus
Quis similis tui in fortibus domine
quis similis tui magnificus in sanc
titate: terribilis atque laudabilis et faci
ens mirabilia

Extendisti manum tuam et devo
ravit eos terra: dux fuisti mia tua
populo quem redemisti.
Et portasti eum in fortitudine tu
a. ad habitaculum sc̄m tuum.
Ascenderunt populi et irati sunt: do
lores obtinuerunt habitatores phi
listiim.
Tunc conturbati sunt principes e
dom robustos mohab obtinuit tre
mor: obriguerunt omnes habitatores
chanaan.
Irruat super eos formido et pavor:
in magnitudine brachii tui.
Fiant immobiles quasi lapis doñ
pertranseat populus tuus quem pos
sedisti.
Introduces eos et plantabis in mō
te hereditatis tue: firmissimo habita
culo tuo quod operatus es domine.

Sanctuarium tuū dn̄e quod firma
uerunt manus tue. dn̄s regnabit ī
eternum et ultra.
Ingressus est enim pharao cum cur
ribꝫ et equitibꝫ eius in mare. et reduxit su
per eos dn̄s aquas maris
Filij autem isrl̄ ambulauerunt p
siccum in medio eius.
Domine audiui auditū tuum.
et timui
Domine opus tuum in medio anno
rum uiuifica illud.
In medio annorum notū facies cū
iratus fueris mīe recordaberis
Deus ab austro ueniet. et sanctus de
monte pharan
Operuit celos gloria eius. et laudis
eius plena est terra
Splendor eius ut lux erit. cornua in
manibus eius

Ibi abscondita est fortitudo eius an
te faciem eius ibit mors
Ingredietur diabolus ante pedes eius.
Stetit et mensus est terram
Aspexit et dissoluit gentes: et contriti
sunt montes seculi.
Incuruati sunt colles mundi: ab itine
ribus eternitatis eius
Pro iniquitate uidi tentoria ethiopie.
turbabuntur pelles terre madian
Nunquid in fluminibz iratus es do
mine: aut in fluminibz furor tuus: ul
in mari indignatio tua
Qui ascendens super equos tuos: et
quadrige tue saluatio.
Suscitans suscitabis arcum tuum: iu
ramenta tribubz que locutus es
Fluuios scindes terre uiderunt et do
luerunt montes: gurges aquarum
transiit

Dedit abyssus uocem suam: altitu
do manus suas leuauit.
Sol et luna steterunt in habitacu
lo suo: in luce sagittarum tuarum ibunt
in splendore fulgurantis haste tue.
In fremitu conculcabis terram: in fu
rore obstupefacies gentes.
Ingressus es in salutem populi tui:
in salutem cum xpo tuo.
Percussisti caput de domo impii: de
nudasti fundamentum usque ad col
lum.
Maledixisti sceptris eius capiti bella
torum eius: uenientibus ut turbo ad
dispergendum me.
Exultatio eorum sicut eius: qui de
uorat pauperem in abscondito.
Viam fecisti in mari equis tuis:
in luto aquarum multarum.
Audiui et conturbatus est uenter

meus: a uoce contremuerunt labia mea.
Ingrediatur putredo in ossibus meis:
et subter me scateat.
Ut requiescam in die tribulacionis: ut
ascendam ad populum accinctum nostrum.
Ficus enim non florebit et non erit ger
men in uineis.
Mencietur opus oliue: et arua nō au
ferret cymbum
Abscindetur de ouili pecus: et non erit
armentum in presepibus.
Ego autem in domino gaudebo: et ex
ultabo in deo ihesu meo.
Deus meus fortitudo mea: et ponet pe
des meos quasi ceruorum
Et super excelsa mea deducet me uic
tor in psalmis canentem.
Audite celi que loquar: audiat ter
ra uerba oris mei.
Concrescat in pluuia doctrina mea:

fluat ut ros eloquium meum
Quasi imber super herbam et quasi
stille super gramina: quia nomen do
mini inuocabo.
Date magnificenciam deo nostro dei
perfecta sunt opera: et omnis uie eius iu
dicia
Deus fidelis et absque ulla iniquitate iu
stus et rectus: peccauerunt ei et non filii
eius in sordibus:
Generatio praua atque peruersa: hecine
reddis domino popule stulte et insipiens.
Numquid non ipse est pater tuus:
qui possedit et fecit et creauit te.
Memento dierum antiquorum: cogi
ta generationes singulas.
Interroga patrem tuum et annun
ciabit tibi: maiores tuos et dicent
tibi.
Quando diuidebat altissimus gen

nes: quando separabat filios adam
Constituit terminos populorum iuxta
numerum filiorum israel.
Pars autem domini populus eius: ia
cob funiculus hereditatis eius.
Inuenit eum in terra deserta: in loco
horroris et uaste solitudinis
Circumduxit eum et docuit: et custodi
uit quasi pupillam oculi sui.
Sicut aquila prouocans ad uolandum
pullos suos: et super eos uolitans
Expandit alas suas et assumpsit eos:
atque portauit in humeris suis.
Dominus solus dux eius fuit et non erat
cum eo deus alienus.
Constituit eum super excelsam terram:
ut comederet fructus agrorum
Ut suggeret mel de petra oleum de sa
xo durissimo
Butirum de armento et lac de ouibus

cum adipe agnorum et arietum filiorum
basan.
Et hyrcis cum medulla tritici: et san
guinem uve biberent meracissimum.
Incrassatus est dilectus et recalcitrauit:
incrassatus inpinguatus dilatatus.
Dereliquid deum factorem suum: et re
cessit a deo salutari suo.
Prouocauerunt eum in diis alienis:
et in abhominationibus ad iracundiam
concitauerunt.
Immolauerunt demoniis et non deo:
diis quos ignorabant.
Noui recentesque uenerunt: quos non
coluerunt patres eorum.
Deum qui te genuit dereliquisti: et
oblitus es dominum creatoris tui.
Vidit dominus et ad iracundiam con
citatus est: quia prouocauerunt eum filii sui et filie.
Et ait abscondam faciem meam

ab eis: et considerabo nouissima eorum.
Generacio enim peruersa est: et infi
deles filij.
Ipsi me prouocauerunt in eo qui non
erat deus: et irritauerunt in uanita
tibus suis.
Et ego prouocabo eos in eo qui non
est populus: et in gente stulta irrita
bo illos.
Ignis succensus est in furore meo: et
ardebit usque ad inferni nouissima.
Deuorabit que terram cum germine
suo: et moncium fundamenta com
buret.
Congregabo super eos mala: et sagit
tas meas complebo in eis.
Consumentur fame: et deuorabunt
eos aues morsu amarissimo.
Dentes bestiarum immittam in eos:
cum furore trahencium super terram

atque serpencium.
Foris uastabit eos gladius: et intus pauor iuuenem simul ac uirginem lactentem cum homine sene.
Et dixi ubi nam sunt cessare faciam ex hominibus memoriam eorum
Sed propter iram inimicorum distuli: ne forte superbirent hostes eorum.
Et dicerent manus nostra excelsa: et non dominus fecit hec omnia.
Gens absque consilio est et sine prudencia: utinam saperent et intelligerent: ac nouissima prouiderent
Quomodo persequebatur unus mille: et duo fugarent decem milia.
Nonne ideo quia deus suus uendidit eos: et dominus conclusit illos
Non enim est deus noster ut dii eorum: et inimici nostri sunt iudices
De uinea sodomorum uinea eorum:

et de suburbanis gomorre.
Uua eorum uua fellis: et botrus amarissimi.
Fel draconum uinum eorum: et uenenum aspidum insanabile.
Nonne hec condita sunt apud me: et signata in thesauris meis.
Mea est ultio et ego retribuam eis in tempore: ut labatur pes eorum.
Iuxta est dies perditionis: et adesse festinant tempora.
Iudicabit dominus populum suum: et in seruis suis miserebitur.
Uidebit quod infirmata sit manus et clausi quoque defecerunt: residuique consumpti sunt.
Et dicent ubi sunt dii eorum: in quibus habebant fiduciam.
De quorum uictimis comedebant adipes: et bibebant uinum libaminum.

Surgant et opitulentur uobis: et in
necessitate uos protegant
Uidete quod ego sim solus: et non alius
sit deus preter me.
Ego occidam et ego uiuere faciam p
ercutiam et ego sanabo: et non est qui
de manu mea possit eruere
Leuabo ad celum manum meam: et di
cam uiuo ego in eternum.
Si acuero fulgur gladium meum: et
arripuerit iudicium manus mea.
Reddam ultionem hostibus meis: et hys
qui oderunt me retribuam.
Inebriabo sagittas meas sanguine
et gladius meus deuorabit carnes.
De cruore occisorum: et de captiuita
te nudati inimicorum capitis.
Laudate gentes populum eius: quia san
guinem seruorum suorum ulciscetur.
Et uindictam retribuet in hostes eorum

et propicius erit terre populi sui.

Te deum laudamus: te domi
num confitemur.
Te eternum patrem omnis
terra veneratur.
Tibi omnes angeli tibi celi et univer
se potestates.
Tibi cherubin et seraphin: incessabili
voce proclamant.
Sanctus
Sanctus
Sanctus dominus deus sabbaoth.
Pleni sunt celi et terra maiestatis glo
rie tue.
Te gloriosus apostolorum chorus.
Te prophetarum laudabilis numerus.
Te martyrum candidatus laudat
exercitus.
Te per orbem terrarum sancta con
fitetur ecclesia.

Patrem immense maiestatis.
Venerandum tuum uerum et unicum filium.
Sanctum quoque paraclitum spiritum.
Tu rex glorie xpe.
Tu patris sempiternus es filius
Tu ad liberandum suscepturus hominem: non horruisti uirginis uterum.
Tu deuicto mortis aculeo: aperuisti credentibus regna celorum.
Tu ad dexteram dei sedes in gloriam patris.
Iudex crederis esse uenturus.
Te ergo quesumus tuis famulis subueni: quos precioso sanguine redemisti.
Eterna fac cum sanctis tuis gloria numerari.
Saluum fac populum tuum domine et benedic hereditati tue.
Et rege eos et extolle illos usque in eternum

tuum.
Per singulos dies bñdicimus te.
Et laudamus nomen tuum in secu
lum et in seculũ scli.
Dignare domine die isto: sine peccato
nos custodire.
Miserere nr̃i dñe: miserere nostri.
Fiat misericordia tua domine super nos:
quẽ admodũ sperauimus in te.
In te domine speraui: non confundar
in eternum.
Benedicite omnia opera domini
domino: laudate et super exalta
te eum in secula.
Benedicite angeli domini dño: bñdi
cite celi domino.
Bñdicite aque omnes que sup celos
sunt domino: bñdicite omnes uirtu
tes dñi domino.
Benedicite sol et luna domino: bene

nedicite stelle celi domino
Benedicite ymber et ros dño: bñdicite
omnis spc dei domino.
Benedicite ignis et estus domino: bene
dicite frigus et estas dño
Benedicite rores et pruina domino: bñ
dicite gelus et frigus domino.
Benedicite glacies et nives dño: bene
dicite noctes et dies domino.
Benedicite lux et tenebre domino: bñdi
cite fulgura et nubes domino
Benedicat terra dominum: laudet et
super exaltet eum in secula.
Benedicite montes et colles dño: be
nedicite universa germinancia in ter
ra domino
Benedicite fontes domino: benedicite
maria et flumina dño.
Benedicite cete et omnia que moventur
in aquis domino: bñdicite omnes uo

lunares celi domino.
Benedicite omnes bestie et pecora dño:
bndicite filij hominum domino.
Benedicat isrl' dominū: laudet et su
per exaltet eum in secula
Benedicite sacerdotes domini dño. bn
dicite serui domini dño.
Bndicite spc et anime iustorꝝ dño. be
nedicite sci ⁊ humiles corde dño.
Bndicite anania azaria mysael do
minum: laudate et super exaltate
eum in secula.
Benedicamus patrem et filium cū
sancto spiritu: laudemus et super
exaltemus eum in secula.
Bndictus es domine in firmamen
to celi: et laudabilis ⁊ gloriosus ⁊
sup exaltatus in secula.
Benedictus dominus deus isrl:
quia uisitauit et fecit redēpti

onem plebi sue.
Et erexit cornu salutis nobis in domo dauid pueri sui
Sicut locutus est per os scōꝝ : qui a se culo sunt prophetarum eius
Salutem ex inimicis nr̄is : et de manu omnium qui oderunt nos
Ad faciendam mīam cum patrib; nostris : et memorari testamenti sui sancti
Iusiurandum quod iurauit ad abraham patrem nr̄m daturū se nob.
Ut sine timore de manu inimicoꝝ nostroꝝ liberati : seruiamus illi
In scītate et iusticia coram ipso : omnib; diebus nr̄is
Et tu puer propħa altissimi uocaberis : preibis enim ante faciem dn̄i parare uias eius
Ad dandam scientiam salutis plebi

eius: in remissionem peccator meorū.
Per uiscera misericordie dei nostri: in qui
bus uisitauit nos oriens ex alto.
Illuminare hijs qui in tenebris et in
umbra mortis sedent: ad dirigendos pe
des nostros in uiā pacis.
Quicumque uult saluus esse: ante
omnia opus est teneat catholi
cam fidem
Quam nisi quisque integram inui
olatamque seruauerit: absque dubio in
eternum peribit.
Fides autem catholica hec est ut unū
deum in trinitate: et trinitatem in uni
tate ueneremur.
Neque confundentes personas: neque sub
stanciam separantes
Alia est enim persona patris: alia fi
lii alia spiritus sancti.
Sed patris et filii et spiritus sancti u

na est diuinitas equalis gloria co eterna maiestas.

Qualis pater talis filius: talis spiritus sanctus.

Increatus pater increatus filius: increatus spiritus sanctus.

Inmensus pater imensus filius: inmensus spc sanctus.

Eternus pater eternus filius: eternus spiritus sanctus.

Et tamen non tres eterni: sed unus eternus.

Sicut non tres increati nec tres immensi: sed unus increatus et unus imensus

Similiter omnipotens pater omips filius: omnipotens spc sanctus.

Et tamen non tres omnipotentes: sed unus omnipotens

Ita deus pater deus filius: deus spiritus sanctus

Et tamen non tres dij: sed unus est
deus.
Ita dominus pater dn̄s filius: domi
nus spiritus sanctus.
Et tamen non tres domini: sed unus
est dominus.
Quia sicut singillatim: unam quā
q; personam deum ac dn̄m confiteri
xp̄iana ueritate compellimur.
Ita tres deos aut dominos dicere: ca
tholica religione prohibemur.
Pater a nullo est factus: nec creatus nec
genitus.
Filius a patre solo est: non factus
nec creatus sed genitus.
Spiritus sanctus a patre et filio: nō
factus nec creatus nec genitus sed pro
cedens.
Unus ergo pater non tres filij unus
spc̄ scs̄ non tres spiritus sancti.

Et in hac trinitate nichil prius aut posterius. nichil maius aut minus: sed tote tres persone co eterne sibi sunt et coequales.

Ita super omnia sicut iam supra dictum est et unitas in trinitate. et trinitas in unitate ueneranda sit.

Qui uult ergo saluus esse: ita de trinitate senciat.

Sed necessarium est ad eternam salutem: ut incarnacionem quoque domini nostri ihesu christi fideliter credat.

Est ergo fides recta ut credamus et confiteamur: quia dominus noster ihesus christus dei filius deus et homo est.

Deus est ex substancia patris ante secula genitus. et homo est ex substancia matris in seculo natus.

Perfectus deus perfectus homo: et ex anima rationali et humana carne sub

sistens.
Equalis patri secundum diuinitatem: minor patre secundum humanitatem.
Qui licet deus sit et homo: non duo tamen sed unus est xpc.
Unus autem non conuersione diuinitatis in carne: sed assumpcione humanitatis in deo.
Unus omnino non confusione substancie: sed in unitate persone.
Nam sicut anima rationalis: et caro unus est homo: ita deus et homo unus est xpc.
Qui passus est pro salute nostra: descendit ad inferos tercia die resurrexit a mortuis.
Ascendit ad celos sedet ad dexteram dei patris omnipotentis: inde uenturus iudicare uiuos et mortuos.
Ad cuius aduentus omnes homines

resurgere habent cum corporibꝫ suis: et reddi
turi sunt de factis propriis racionem.
Et qui bona egerunt ibunt in uitam e
ternam: qui uero mala in ignem eternũ
Hec est fides catholica quam nisi quis
que fideliter firmiterque crediderit: saluus
Magnificat esse nõ poterit.
anima mea dñm. et exultauit
spiritus meus: in deo salutari meo.
Quia respexit humilitatem ancille su
e: ecce enim ex hoc beatam me dicent
omnes generaciones
Quia fecit michi magna qui potens ẽ:
et scm̃ nomen eius.
Et misericordia eius a progenie in progeni
es timentibꝫ eum
Fecit potenciam in brachio suo disper
sit superbos mente cordis sui
Deposuit potentes de sede: et exaltauit
humiles.

Esurientes impleuit bonis: et diuites
dimisit inanes.
Suscepit isr' puerum suum: recorda
tus misericordie sue.
Sicut locutus est ad patres nostros: a
braham et semini eius in secula.
Nunc dimittis seruum tuum dne:
secundum uerbum tuum in pace.
Quia uiderunt oculi mei salutare tuum.
Quod parasti ante faciem omnium po
pulorum.
Lumen ad reuelacionem gentium: et glo
riam plebis tue isr'.

K yrie ley
son.
Xpe ele
yson.
Xpe au
di nos.
Pater de
celis ds
miserere
nobis.
Fili re
demptor
mundi deus miserere nobis
Spc sce deus miserere nobis.
Sca trinitas unus deus miserere nob.
Sca maria or.
Sca dei genitrix or.
Sca uirgo uirginum or.
Sce michael or.
Sce raphael or.

Omnis sci angli et archangli orate p n.
Sce iohannes baptista or.
Omnes sancti patriarche et prophe
orate pro nobis.
Sce petre or.
Sce paule or.
Sce andrea or.
Sce iohes or.
Sce iacobe or.
Sce philippe or.
Sce bartholomee or.
Sce mathee or.
Sce thoma or.
Sce iacobe or.
Sce symon or.
Sce thaddee or.
Sce mathia or.
Sce barnaba or.
Sce luca or.
Sce marce or.

Omnis sancti apostoli et euangeliste orate pro nobis.
Omnis sancti innocentes or.
Sancte stephane or.
Sancte clemens or.
Sancte sixte or.
Sancte kalixte or.
Sancte laurenti. or.
Sancte uincenti or.
Sancte georgi or.
Sancte fabiane or.
Sancte sebastiane. or.
Sancte geruasi or.
Sancte prothasi or.
Sancte firmine or.
Sancte xpofore or.
Omnis sancti martyres orate pro nobis.
Sancte syluester or.
Sancte ambrosi or.
Sancte augustine or.
Sancte benedicte or.

Sce martine or.
Sce nichplae or.
Sce remigi or.
Sce ieronime or.
Sce egidi or.
Sce guthberte or.
Omis sci cofessores orate p nobis.
Sca maria magdalene or.
Sca felicitas or.
Sca perpetua or.
Sca agatha or.
Sca agnes or.
Sca lucia or.
Sca cecilia or.
Sca margareta or.
Sca fides or.
Sca spes or.
Sca caritas or.
Sca iuliana or.
Sca anastasia or.

Sca xpiana or.
Sca katherina or.
Omnes sce uirgines orate p nobis.
Omnis sci orate pro nobis
Propicius esto parce nobis dne.
Ab insidiis diaboli libera nos dne.
A dampnacione perpetua l.
A spu fornicacionis l.
Ab appetitu inanis glorie. l.
Ab ira et odio & oi mala uoluntate l.
A fulgure et tempestate l.
Per mysterium sce incarnatois tue l.
Per passionem et cruce tuam l.
Per gloriosam et resurrectione tua l.
Per admirabilem ascencione tua l.
Per gram sci spc paracliti l.
In hora mortis succurre nobis dne.
In die iudicii libera nos dne.
Peccatores te rogamus audi nos.
Ut pacem nobis dones Te.

Ut ecclesiam tuam regere et defensa
re digneris. R.
Ut dompnu̅ apl̅icum ⁊ om̅s gradus
eccl̅e i͂ sc̅a religione co̅seruare dign̅ R.
Ut cunctu̅ p̅pl̅m xp̅ianu̅ tuo precioso
sanguine redemptu̅ co̅seruare dign̅ R.
Ut fructus terre dare et conseruare
digneris. R.
Ut om̅ib; b̅n̅factorib; n̅ris se̅piterna bo
na retribuas. R.
Ut om̅ib; fidelib; defunctis requie̅ et̅
nam donare digneris. R.
Ut nos exaudire digneris. R.
Fili dei u. R.
Agnus dei qui tollis peccata mundi
parce nobis domine.
Agnus dei qui tollis peccata mundi
exaudi nos domine.
Agnus dei qui tollis peccata mun
di miserere nobis.

Xpe audi nos
Kyrieleyson
Xpe eleyson
Kyrieleyson
Pater noster.
Et ne nos inducas in tempt'
Miserere nostri domine.
Miserere nostri.
Fiat misericordia tua dne super nos.
Quem admodum
Ab occultis meis munda me dne.
Et ab alienis
Oremus pro benefactoribus nostris
Benefac domine
Pro fidelibus dei defunctis
Requiem eternam
Domine exaudi orationem meam.
Et clamor meus
Oremus.

Deus qui caritatis dona p gra
ciam sci spc tuorum cordib;
fidelium infudisti. da famu
lis et famulabus tuis pro quib; tuā
deprecamur salutem mentis et corpo
ris. ut te tota uirtute diligant & que
tibi placita sunt tota delectione per
ficiant. Per.

Deus cui proprium est misereri
semper: & parcere suscipe depre
cacionem nr̄am ut quos delictorum
cathena constringit: miseracio tue pi
etatis absoluat. Per.

Omps sempiterne deus cui num
quam sine spe misericordie suppli
catur propiciare anime famuli tui
ut qui de hac uita in tui nominis cō
fessione discessit sanctorum tuorū
numero facias agregari. Per domi
num.

Absolue domine animā eius
ab omni uinculo delictorū:
ut in resurrectionis gloria inter scōs
tuos resuscitatus respiret. P.

Deus cui soli competit medicia
nam prestare post mortem:
presta quesumus ut anima famu
li tui terrenis exuta contagiis. in
tue redempcionis parte numeretur:
Per dnm

Fidelium deus omnium condi
tor et redemptor animabus fa
mulorum famularum qꝫ tuarū
remissionem cunctorum tribue pec
catorum. ut indulgenciam quam
semper optauerunt piis supplicacio
nibꝫ consequantur. P.

Inclina domine aurem tuam ad p
ces nostras quibꝫ misericordiam tuam
supplices deprecamur: ut animam

famuli quam de hoc seculo migrare ius
sisti in pacis ac lucis regione constitu
as et sanctorum tuorum iubeas esse consortem.
P. dnm. In vigilia mortuorum.
Placebo domino in regione
vivorum. ps. Dilexi qm.
a. Heu michi quia incola
tus meus prolungatus e.
ps. Ad dnm cum trib. a.
Dominus custodit te ab omni malo cu
stodiat animam meam dns. ps. Leva
vi oculos. a. Si iniquitates observa
veris domine dne qui sustinebit. ps.
De profundis. a. Opera manuum tua
rum domine ne despicias. ps. Confite
bor tibi d. a. Absolve domine animas
eorum ab omni vinculo delictorum ut
in resurrectionis gloria inter sanctos
tuos resuscitati respirent. ps. Mag
nificat. Inui Regem cui omnia vi

uiunt uenite ad oremus. ps Venite adore
Dirige domine deus meus ant in.
in conspectu tuo uiam meam. ps
Verba mea. a' Conuertere domine et
eripe animam meam quia non est in mor
te qui memor sit tui. Domine ne in f.
ant Nequando rapiat ut leo animam
meam dum non est qui redimat neque qui
saluum faciat. v Conuertere domine et
eripe aiam meam. Pater noster. lectio .j.
Parce michi domine: nichil enim
sunt dies mei. Quid est homo
quia magnificas eum aut quid ap
ponis erga eum cor tuum? Visitas
eum diluculo: et subito probas illum.
Usquequo non parcis michi: nec dimit
tis ut glutiam saliuam meam. pecca
ui. Quid faciam tibi o custos homi
num? Quare posuisti me contrari
um tibi: et factus sum michimet

ipsi grauis. Cur non tollis peccatum meum et quare non auferes iniquitatem meam? Ecce nunc in puluere dormiam: et si mane me quesieris nō subsistam. R. Qui lazarum resuscitasti ad monumentum fetidum tu es domine dona requiem et locum indulgencie. V. Qui suscitasti puellam adhuc domo clausam et elatum inueni extra portam. Tu es.

Tedet animam meam uite Lc. ij. mee dimittam aduersum me loquium meum. Loquar in amaritudine anime mee: dicam deo noli me condempnare. Indica michi cur me ita iudices. Numquid bonum tibi uidetur si calumpnieris et opprimas me opus manuū tuarum et consilium impiorum adiuues? Numquid oculi carnei tibi sunt aut sicut uidet homo: et tu ui

uidebis. Nunquid sicut dies hominis
dies tui. et anni tui sicut humana sunt
tempora. Ut queras iniquitatem
meam et peccatum meum scruteris
et scias quia nichil impium fecerim cum
sit nemo qui de manu tua possit e
ruere. ℞ Credo quod redemptor meus ui
uit et in nouissimo die de terra surrecturus
sum et in carne mea uidebo deum saluato
rem meum. ℣ Quem uisurus sum ego
ipse et non alius et oculi mei conspecturi
sunt. Et in carne mea. Lectio tercia

Manus tue domine fecerunt me
et plasmauerunt me totum in
circuitu. et sic repente precipitas me.
Memento queso quod sicut lutum
feceris me. et in puluerem reduces
me. Nonne sicut lac mulsisti me et
sicut caseum me coagulasti. Pelle
et carnibus uestisti me. ossibus et ner

nis compegisti me. Vitam et mise
ricordiam tribuisti michi: et visita
cio tua custodiuit spiritum meum. ℟.
Ne perdideris me domine cum iniquita
tibus meis neque in finem iratus reserues ma
la mea. ℣. Miserere mei deus miserere mi
serere mei. quoniam in te confidit anima mea.
Neque in finem. Dominus regit me. ℣. In
loco pascue ibi me collocauit. Ad te
clamaui etiam. ℣. Delicta iuuentutis
mee et ignorancias meas ne memineris do
mine. Dominus illuminacio. ℣. Credo
uidere bona domini in terra uiuencium. ℣.
Delicta iuuentutis mee. Et ignorancias
meas ne memineris. Pater noster. lectio. iiij.
Responde michi quantas habe
o iniquitates et peccata scelu
la mea et delicta ostende michi.
Cur faciem tuam abscondis et ar
bitraris me inimicum tuum. cont

folium quod uento rapitur ostendis potenciam tuam. et stipulam siccam persequeris. Scribis enim contra me amaritudines: et consumere me uis peccatis adolescencie mee. Posuisti in neruo pedem meum et obseruasti omnes semitas meas. et uestigia pedum meorum considerasti. Qui quasi putredo consumendus sum: et quasi uestimentum quod comeditur a tinea. R. Domine quando ueneris iudicare terram ubi me abscondam a uultu ire tue quia peccaui nimis in uita mea. V. Commissa mea pauesco et ante te erubesco dum ueneris iudicare noli me condempnare.

Homo natus de muliere. V. Quia. brevi uiuens tempore repletur multis miseriis. Qui quasi flos egreditur et conteritur et fugit uelud umbra. et numquam in

eodem statu permanet. Et dignum
ducis super huiusmodi aperire o
culos tuos. et adducere eum tecum
in iudicium. Quis potest facere
mundum de inmundo conceptum
semine? Nonne tu qui solus es? Bre
ues dies hominis sunt: numerus m̄
sium eius apud te est. Constituisti
terminos eius: qui preteriri non po
terunt. Recede ergo paululum ab eo
ut quiescat donec optata ueniat. et
sicut mercennarij dies eius. ℟.
Heu michi domine quia peccaui nimis in ui
ta mea quid faciam miser ubi fugiam nisi
ad te deus meus miserere mei dum ueneris in
nouissimo die. ℣. Anima mea turbata est
ualde sed tu domine succurre ei. Heu. lectio. vj.
Quis michi tribuat ut in infer
no protegat me et abscondas
me donec pertranseat furor tuus et

constituas michi tempus in quo
recorderis michi. ℣ Putas ne mortu-
us homo rursum viuat. ℣ Cunctis
diebus quibus nunc milito: expecto do-
nec ueniat immutacio mea. Uoca-
bis me: et ego respondebo tibi. Operi
manuum tuarum porriges dexteram.
Tu quidem gressus meos dinumera-
sti: sed parce peccatis meis. ℟ Ne re-
corderis peccata mea domine dum ueneris iudi-
care seculum per ignem. ℣ Cui monti dic-
turus sum in illa die cade super me et abscon-
de me. Dum ueneris. In te domine.
ant. Redemisti me domine deus ueritatis in
manus tuas domine commendo spiritum meum. ps.
Iudica domine nocentes. ant. Anima
mea exultabit in domino et delectabitur su-
per salutari suo. Expectans expectaui. ant.
Complaceat tibi domine ut eruas me ad ad-
iuuandum me respice. ℣ Anima mea exul-

tabit in domino. Et delectabitur super sa
lutari suo. Pater nr. lectio vij.
Spiritus meus attenuabitur di
es mei breuiabuntur et solum
michi super est sepulcrum. Non pec
caui et in amaritudinibz moratur
in eis. Libera me et pone me iuxta
te: et cuius uis manus pugnet con
tra me. Dies mei transierunt cogi
taciones mee dissipate sunt: torque
tes cor meum. Noctem uerterunt i
diem: et rursum post tenebras spe
ro lucem. Si sustinuero infernus do
mus mea est: in tenebris straui lec
tulum meum. Putredini dixi.
Pater meus es: mater mea et soror
mea uermibz. Vbi est ergo nunc
prestolatio mea et paciencia mea:
tu es domine deus meus. R. Peccantē
me cotidie et non me penitentē timor mortis

conturbat me. quia in inferno nulla est re-
demptio. miserere mei deus et salua me. V.
De profundis clamaui ad te domine domine
exaudi uocem meam. Quia in inferno. lc. viij.
Pelli meae consumptis carnibus
adhesit os meum: et derelicta
sunt tantum modo labia mea cir-
ca dentes meos. Miseremini mei
miseremini mei saltem uos amici
mei quia manus tetigit me. Qua-
re persequimini me sicut deus et car-
nibus meis saturamini? Quis michi
tribuat ut scribantur sermones
mei? Quis michi det ut exarentur
in libro stilo ferreo et plumbi lami-
na uel certe sculpantur in silice?
Scio enim quod redemptor meus
uiuit et in nouissimo die de terra
surrecturus sum. Et rursum circum-
dabor pelle mea in carne mea uide-

bo deum saluatorem meum. Quem uisurus sum ego ipse et oculi mei cõspecturi sunt: et non alius. Reposita est hec spes mea: in sinu meo. R

Libera me domine de uiys inferni qui portas hereas confregisti et uisitasti infernum et dedisti eis lumen ut uiderent te qui erant in penis tenebrarum. V Clamantes et dicentes aduenisti redemptor noster. Qui portas. lc̄o. ix.

Fratres: Ecce misterium uobis dico. Omnes quidem resurgemus sed non omnes immutabimur. In momento in ictu oculi: in nouissima tuba. Canet enim et mortui resurgent in corrupti et nos immutabimur. Oportet enim corruptibile hoc induere immortalem. Cũ autem mortale hoc induerit immortalitatẽ: tunc fiet sermo qui scriptus est. Absorta est mors in uictoria. Ubi

est mors victoria tua. Ubi est mors stimulus tuus? Stimulus autem mortis peccatum est. Virtus vero peccati lex. Deo autem gratias qui dedit nobis victoriam per dominum nostrum Ihesum Christum. R. Libera me domine de morte eterna in die illa tremenda quando celi movendi sunt et terra. V. Dies illa dies ire calamitatis et miserie dies magna et amara valde. Quando. In laudibus a.

In iniquitatibus conceptus sum peccavi coram te domine miserere mei. Miserere. an. Exaudi domine oracionem meam ad te omnis caro veniet. Te decet. a. Me suscepit dextera tua domine. Deus deus meus. a. A porta inferi erue domine animam meam eius. Ego dixi. a. Omnis spiritus laudet dominum. V. Requiem eternam dona ei domine. ant. Animas de corpore qua assumpsisti domine

fac gaudere cum sanctis tuis in gloria.
Benedictus. Pater noster. Et ne nos. Sed libera. Lauda anima mea. Requiem eternam dona eis domine. Et lux perpetua luceat eis. Requiescant in pace. Amen. Domine exaudi orationem meam. Et clamor meus ad te veniat. Oremus. collecta

Inclina domine aurem tuam ad preces nostras quibus misericordiam tuam supplices deprecamur ut animam famuli tui quam de hoc seculo migrare iussisti in pacis ac lucis regione constituas et sanctorum tuorum iubeas esse consortem. Per dominum. collecta

Annue nobis domine misericors deus ut animam famuli tui remissionem quam semper optavit mereatur percipere peccatorum. Per dominum. collecta

Fidelium deus etc.

Domine la
bia mea a
peries.
Et os meū
annuncia
bit laudem
tuam.
Deus in ad
iutoriū me
um inten
de dn̄e ad
adiuuan
dum me festina.
Gloria patri et filio ⁊ spiritui scō.
Sicut erat in principio ⁊ nunc ⁊ semꝑ
et in secula seculorum amen. Inuitatoriū.
Aue maria gratia plena dominus tecū. ps
Venite exultemus dn̄o iubilemus
deo salutari nr̄o: preoccupemus fa
ciem eius in confessione ⁊ in psalmis

iubilemus ei. Aue maria.
Quoniam deus magnus dominus et rex magnus super omnes deos. quoniam non repellet dominus plebem suam quia in manu eius sunt omnes fines terre et altitudines montium ipse conspicit. Dominus tecum.
Quoniam ipsius est mare et ipse fecit illud et aridam fundauerunt manus eius uenite adoremus et procidamus ante deum ploremus coram domino qui fecit nos quia ipse est dominus deus noster nos autem populus eius et oues pascue eius.
Aue maria gratia plena.
Hodie si uocem eius audieritis nolite obdurare corda uestra sicut in exacerbatione secundum diem temptationis in deserto ubi temptauerunt me patres uestri probauerunt et uiderunt opera mea. Dominus tecum.
Quadraginta annis proximus fui generationi huic et dixi semper hii errant corde ipsi

uero non cognouerunt uias meas quib;
iuraui ī ira mea si introibunt ī requiem
meam. Aue maria.
Gl̄ia pr̄i ⁊ filio ⁊ spiritui scō.
Sicut erat. Dominus tecum. Aue mar. ymn
Quem t̄ra pontus ethera colunt ado
rant predicant trinam regentē ma
chinam claustrum marie baiulat.
Cui luna sol ⁊ omnia deseruiūt p̄ tem
pora p̄fusa celi gr̄a gestant puelle uiscera.
Beata mat̄ munere cuius sup̄nus arti
fex mundum pugillo continens uentri
sub archa clausus est.
Beata celi nuntio fecunda scō spū desidera
tus gentib; cui᷒ p̄tuū fusus est.
Gloria tibi domine qui natus est de uir
gine cum pr̄e ⁊ scō spū in sempit̄na secu
la. amen. a. Benedicta tu. ps. dn̄e.
Domine dn̄s nr̄: quam admirabile
est nomē tuū ī uniūsa t̄ra.

Quoniam elevata est magnificentia tua super celos

Ex ore infantium et lactantium perfecisti laudem propter inimicos tuos ut destruas inimicum et ultorem

Quoniam videbo celos tuos opera digitorum tuorum: lunam et stellas que tu fundasti

Quid est homo quod memores eius aut filius hominis quoniam visitas eum

Minuisti eum paulominus ab angelis gloria et honore coronasti eum: et constituisti eum super opera manuum tuarum.

Omnia subiecisti sub pedibus eius: oves et boves universas insuper et pecora campi.

Volucres celi et pisces maris: qui perambulant semitas maris

Domine dominus noster: quam admirabile est nomen tuum in universa terra psalmus

Celi enarrant gloriam dei: et opera manuum eius annuntiat firma

mentum.

Dies diei eructat uerbum: et nox nocti
indicat scientiam.

Non sunt loquele neque sermones: quorum
non audiantur uoces eorum.

In omnem terram exiuit sonus eorum: et in
fines orbis terre uerba eorum.

In sole posuit tabernaculum suum: et ipse
tanquam sponsus procedens de thalamo suo.

Exultauit ut gigas ad currendam uiam:
a summo celo egressio eius.

Et occursus eius usque ad summum eius: nec
est qui se abscondat a calore eius.

Lex domini immaculata conuertens animas testi
monium domini fidele sapientie prestans par
uulis.

Iusticie domini recte letificantes corda:
preceptum domini lucidum illuminans oculos.

Timor domini sanctus permanet in seculum seculi:
iudicia domini uera iustificata in semetipsa.

Desiderabilia super aurum et lapidē preciosum multum: et dulciora super mel et fauum.
Et enim seruus tuus custodit ea i custodiendis illis retributio multa.
Delicta quis intelligit ab occultis meis munda me: et ab alienis parce seruo tuo.
Si mei nō fuerint dominati tūc īmaculatus ero: et emundabor a delicto maximo.
Et erūt ut complaceāt eloquia oris mei: et meditatio cordis mei in conspectu tuo semper.
Dñe adiutor mēs: et redemptor meus. ps.
Domini est tērra et plenitudo eius orbis terrarū: et uniuersi qui habitāt in eo.
Quia ipse super maria fundauit eum: et super flumina preparauit eum.
Quis ascendet in montē domini: aut quis

stabit in loco sc̄o eius.
Innocens manib; ⁊ mundo corde: qui non accepit in uano animam suam: nec iurauit in dolo, ꝓximo suo
Hic accipiet benedictionem a domino: et miam a deo salutari suo
Hec est generatio querentiū eū: q̄rentiū faciem dei iacob
Attollite portas ꝑncipes ur̄as ⁊ eleuami ni porte et̄nales: et introibit rex glorie.
Quis est iste rex glorie dominus fortis ⁊ potens dn̄s: potens in ꝓlio
Attollite portas principes ur̄as et eleuamini porte eternales: ⁊ introibit rex gl̄e.
Quis est iste rex glorie: dominus uirtutum ip̄e est rex glorie
Gloria patri ⁊ filio. ℣ Benedicta tu ī mulierib; et benedictus fructus uentris tui. ℟ Specie tua ⁊ pulcritudīe tua. ℣ Intende, ꝓspe ꝓcede ⁊ regna. Pater nr̄. Et ne nos. Iube do

mine benedicere. ℣ Sca dei genitrix sit nobis au
xiliatrix. lectio prima.
Sca maria uirgo uirginu mater et
filia regis regum omniu tuu no
bis impende solatium ut celestis regni
mereamur habere pmiu. Tu autem d.
℟ Sca et imaculata uirginitas quibz te laudibz
referam nescio. Quia quem celi capere nō po
terant tuo gremio contulisti. ℣ Benedicta tu
i mulieribz et benedictus fructus uentris tui.
Sca maria piarum pyssi lc ii Ora.
ma intercede pnobis scar scissia
pte uirgo nra sumat precamina qui
p nobis exte natus regnat sup ethera
ut sua caritate nra deleantur peccami
na. Tu autem d. ℟ Beata es maria que
dnm portasti creatorem mundi genuisti qui
te fecit et ineternu permanes uirgo. ℣ Aue ma
ria gra plena dominus tecum. Genuisti qui
te fecit. Lco iii.

Sca dei genitrix que digne meruisti concipere quem totus orbis nequiuit cōprehendere tuo pio interuentu culpas nr̄as ablue ut p̄hennis sedem glīe p te redempti ualeamus scandere ubi manes cum filio tuo sine tempore. Tu autē dn̄e miserere nr̄i. R̄

Felix namqꝫ es sacra uirgo maria et omni laude dignissima. Quia ex te ortus est sol iusticie xp̄c deus nr̄. V̄ Ora p̄ p̄plo interueni pro clero intercede p̄ deuoto femineo sexu. sentiant om̄s tuū iuuamen quicūqꝫ celebrant tuam cōmemorationē. Quia ex te. Gl̄a p̄ri. xp̄c d̄s.

Te deum laudamus. te dn̄m Ps dd̄. confitemur.

Te eternū patrem om̄is t̄ra ueneratur.

Tibi omnes angeli t̄ celi ⁊ uniuerse potestates.

Tibi cherubin et seraphin incessabili uoce p̄clamant.

Sanctus
Sanctus
Sanctus dominus ds sabaoth
Pleni sunt celi et tra maiestatis glie tue
Te glosus aplorum chorus
Te ppharu laudabilis numerus
Te martiru candidat laudat exercitus
Te p orbem trarū: scā confitet ecclia
Patrem: i mense maiestatis
Venerandū tuū uerū et unicū filiū.
Scm quoqꝫ: paraclitū spm
Tu rex glorie xpe
Tu pris sempitnus es filius.
Tu ad liberandū suscepturus homi
nē nō horruisti uirginis uterū.
Tu devicto mortis aculeo: aperuisti cre
dentib; regna celorum.
Tu ad dexteram dei sedes: i glia pris
Iudex crederis: ee uenturus
Te ergo qs tuis famulis subueni: qs

p̃cioso sanguine redemisti.
Eterna fac cum scīs tuis gloria mu
nerari.
Saluū fac ppl'm tuū domine: et bñdic
hereditati tue.
Et rege eos: et extolle illos usq; i etnū
Per singulos dies: bñdicimus te.
Et laudam' nomē tuū i sclm et i sclm
seculi.
Dignare domine die isto: sine peccato
nos custodire.
Miserere nostri dñe: miserere nři.
Fiat misericordia tua domine sup nos quē
admodū sperauimus i te.
In te domine: speraui: non confūdar
in eternū. ℣
Ora pro nobis scā dei genitrix. ℟ Ut digni
efficiamur pmissione xpi. *Ad laudes.*

Deus in ad
iutorium
meum in
tende.
Domine
ad adiuua
dum me fe
stina.
Gloria pa
tri et filio
et sp̄ui sc̄o.
Sicut erat
in principio. a' O admirabile. ps

Dominus regnauit decorē indut'
est indutus est dn̄s fortitudinē
et precinxit se.
Et enim firmauit orbem t're. qui non
commouebitur.
Parata sedes tua d's ex tunc. a seculo
tu es.

Eleuauerũt flumina dñe: eleuauerũt
fluctus suos.
Eleuauerũt flumina fluctus suos: a uo
cib3 aquarum multarum.
Mirabilis elationes maris: mirabiles
in altis dominus.
Testimonia tua credibilia fc̃a sunt ni
mis: domũ tuã decet sc̃titudo longitudi
nem dierum.
Iubilate dõ omñs t̃ra: seruite dño ĩ leticia.
Introite ĩ cõspectu eĩ: ĩ exultatiõe.
Scitote qm̃ dominus ip̃e est dñs. ip̃e fe
cit nos ⁊ nõ ip̃i nos.
Populus eius ⁊ oues pascue eĩ: intro
ite portas eius in confessione atria eĩ
ĩ hymnis cõfitemini illi.
Laudate nomẽ eius qm̃ suauẽs est do
minus ĩ etñũ mĩa eius usq3 ĩ generatiõe
⁊ generationẽ ueritas eius.
Gloria patri.

Deus deus meus: ad te de luce uigilo.
Sitiuit in te anima mea: quam
multipliciter tibi caro mea.
In terra deserta inuia et in aquosa sic
in sancto apparuit tibi: ut uiderem uirtutem
tuam et gloriam tuam.
Quoniam melior est misericordia tua super uitas: la
bia mea laudabunt te.
Sic benedicam te in uita mea: in nomine
tuo leuabo manus meas
Sicut adipe et pinguedine repleatur
anima mea: et labiis exultationis lau
dabit os meum.
Si memor fui tui super stratum meum
matutinis meditabor in te: quia fuisti
adiutor meus
Et in uelamento alarum tuarum ex
ultabo: adhesit anima mea post te: me
suscepit dextera tua.
Ipsi uero in uanum quesierunt animam

meam introibunt in inferiora terre: trade
tur in manus gladii partes uulpium e
runt.
Rex uero letabitur in deo laudabuntur
omnes qui iurant in eo: quia obstructum
est os loquentium iniqua.
Deus misereatur nostri et benedicat no
bis: illuminet uultum suum super nos
ut misereatur nostri.
Ut cognoscamus in terra uiam tuam:
in omnibus gentibus salutare tuum.
Confiteantur tibi populi deus: confiteantur
tibi populi omnes.
Letentur et exultent gentes quoniam iudi
cas populos in equitate: et gentes in terra di
rigis.
Confiteantur tibi populi deus: confiteantur
tibi populi omnes terra dedit fructum suum.
Benedicat nos deus deus noster. benedicat nos
deus: et metuant eum omnes fines terre.

Benedicite omnia opera dñi domino:
laudate et sup exaltate eum i sclá.
Benedicite angeli domini domino: bñd
celi domino.
Bened aque oms que sup celos sunt dño:
bñd omnes uirtutes dñi dño.
Bened sol et luna dño: bñd stelle celi dño.
Bened oms ymber et ros domino: bñd
oms spc dei domino.
Bened ignis et estus domino: bñd frigus
et estas domino.
Bened rores et pruina dño: bñd gelu
et frigus domino.
Bened glacies et niues domino: bñd dies
noctes et dies domino.
Bened lux et tenebre domino: bñd ful
gura et nubes dño.
Benedicat tra dñm: laudet et sup exal
tet eum in secula.
Bened montes et colles domino: bened

uniuersa germinantia in terra domino.
Bened' fontes domino: bñd maria et
flumina domino.
Bened' cete et omnia que mouentur i
aquis domino. Bened' uolucres celi dño
Bened' oms bestie et pecora domino: bñd
filii hominũ domino
Benedicat isrl' dñm: laudet & sup exal
tet eum in secula.
Bened' sacerdotes domini dño: bñd serui
domini domino.
Bened' spc et anime iustorũ dño. bñd
sci & humiles corde domino
Bened' anania azaria misael dño lau
date & sup exaltate eũ in sclã.
Benedicam' patrẽ et filiũ cũ sco spu:
laudemus et sup exaltemus eum in se
cula
Benedictus est domine in firmamẽ
to celi: & laudabilis & glõsus & sup ex

Laltatus eum in secula. ps d'
Laudate dnm de celis: laudate eum
in excelsis.
Laudate eum omnes angeli eius: laud
eum omnes uirtutes eius
Laudate eum sol et luna: laud eu om
nes stelle et lumen
Laudate eum celi celorum: et aque que
sup celos sunt laudent nome dni
Quia ipse dixit et fca sunt: ipse manda
uit et creata sunt.
Statuit ea in sclm et in sclm seculi: pre
ceptu posuit et no preteribit.
Laudate dnm de tra: dracones et oms
abissi.
Ignis grando nix glacies sps procella
rum: que faciunt ubum eius
Montes et omnes colles: ligna fructi
fera et omnes cedri.
Bestie et uniusa pecora serpentes et

uolucres pennate
Reges tre et omnes ppli: principes et
omnes iudices tre.
Iuuenes et uirgines senes cu iuni
orib; laudent nomen dni quia exalta
tum est nomen eius solius
Confessio eius super celum et tram: et
exaltauit cornu ppli sui.
Hymnus omnib; scis eius: filiis isrl
ppło appropinquanti sibi. ps. dd.
Cantate domino canticu nouu:
laus eius i ecclia scor.
Letetur isrl in eo qui fecit eum et filie
syon exultent i rege suo
Laudent nome eius i choro i tympa
no et psalterio psallant ei.
Quia bnplacitum est domino i pplo
suo et exaltauit mansuetos i salutem.
Exultabunt sci in gloria: letabuntur in
cubilib; suis

Exultationes dei in gutture eorum et gladii ancipites in manibus eorum.
Ad faciendam uindictam in nationibus: increpationes in populis.
Ad alligandos reges eorum in compedibus: et nobiles eorum in manicis ferreis.
Ut faciant in eis iudicium conscriptum: gloria hec est omnibus sanctis eius. ps
Laudate dominum in sanctis eius: laudate eum in firmamento uirtutis eius.
Laudate eum in uirtutibus eius: laudate eum secundum multitudinem magnitudinis eius.
Laudate eum in sono tube: laudate eum in psalterio et cythara.
Laudate eum in tympano et choro: laudate eum in cordis et organo.
Laudate eum in cymbalis benesonantibus: laudate eum in cimbalis iubilationis omnis spiritus laudet dominum. ant
O admirabile commercium creator generis hu

[H]umani animatum corpus sumens de virgine
nasci dignatus est et procedens homo sine semi
ne largitus est nobis suam deitatem. Capitulum
[V]irgo verbo concepit virgo perman
sit virgo pepit regem omnium re
gum. Deo gratias. Ymnus.
[O] gloriosa domina excelsa supra sy
dera qui te creavit provide lactasti
sacro ubere.
[Q]uod eva tristis abstulit tu reddis al
mo germine intret ut astra flebiles ce
li fenestra facta es
[T]u regis alti ianua et porta lucis ful
gida vitam datam per virginem gentes re
dempte plaudite.
[G]loria tibi domine qui natus es de virgine
cum patre et sancto spiritu in sempiterna secula
amen. V.
Elegit eam deus et preelegit eam. R. Et habita
re eam facit in tabernaculo tuo. A. Sub tuam

protectionem.
Benedictus dominus d's isrl': qa uisitauit et fecit redemptionem plebis sue.
Et erexit cornu salutis nobis in domo dauid pueri sui.
Sicut locutus est p os scór qui a sclo phetarum eius.
Salutem ex inimicis nris: et de manu omniu qui oderunt nos.
Ad faciendam misedíam cu pribz nris: et memorari testamenti sui sci.
Iusiurandu qd iurauit ad abraham patrem nrm. daturu se nobis.
Ut sine timore de manu inimicorum nror liberati seruiamus illi.
In scitate et iusticiá coram ipo omibz diebz nris.
Et tu puer, pha altissimi uocaberis: preibis enim ante faciem dni parare

uitas eius
Ad dandam scientiam salutis plebi
eius: in remissionem peccatorum meorum.
Per uiscera misericordie dei nostri: in quibus uisi
tauit nos oriens ex alto
Illuminare hiis qui in tenebris et
umbra mortis sedent ad dirigendos pe
des nostros in uiam pacis ant.
Sub tuam protectionem confugimus ubi in
firmi acceperunt uirtutem propter hoc tibi psallimus
dei genitrix uirgo. Domine exaudi orationem
meam. Et clamor meus ad te ueniat. Oremus.
Concede nos famulos tuos coll.
quesumus domine deus perpetua
mentis et corporis salute gaudere et glo
riosa beate marie semper uirginis in
tercessione a presenti liberari tristicia
et eterna perfrui leticia. Per dominum nostrum ihe
sum christum filium tuum qui tecum uiuit et reg
nat in unitate spiritus sancti deus per omnia secula se

culorum. amen. Domine exaudi orõ
nem meam. Et clamor meus ad te ve
niat. Benedicamus dño. Deo grãs ad
primam.

eus in ad
iutoriũ
meũ in
tende. Domine
ad adiu
uandum
me festi
na. Gloria pa
tri et filio
et spiritui scõ. ymnus.

Veni creator spc mentes tuor visi
ta imple supna grã que tu creasti
pectora.

Memento salutis auctor qd nri quon

dam corporis ex illibata uirgine nascē
do formam sumpseris.
Maria mat̄ gr̄e mat̄ mīe tu nos ab
hoste ꝓtege ī hora mortis suscipe.
Gloria tibi domine qui natus est de ūi
gine cum p̄re sc̄o sp̄u in sempit̄na secula
amen. Oadmirabile. p̄s
Beatus uir qui non abiit in consi
lio impiorum ⁊ in uia peccatorū
non stetit: et in cathedra pestilentie non
sedit.
Sed in lege domini uoluntas eius: et
in lege eius meditabitur die ac nocte.
Et erit tanquam lignum quod plan
tatum est secus decursus aquar̄: quod
fructū suū dabit in t̄pe suo.
Et foliū eius non defluet ⁊ omnia
q̄cumq; faciet semꝑ ꝓspabuntur.
Non sic impii non sic ꝫ tanquam pul
uis quem ꝓicit uentus a facie t̄re.

Ideo non resurgunt impii in iudicio:
neque peccatores in consilio iustorum
Quoniam nouit dominus uiam iustorum:
et iter impiorum peribit.
Gloria patri et filio et spiritui sancto. ps.
Quare fremuerunt gentes: et populi
meditati sunt inania
Astiterunt reges terre: et principes conue
nerunt in unum: aduersus dominum: et ad
uersus christum eius
Dirumpamus uincula eorum: et proi
ciamus a nobis iugum ipsorum
Qui habitat in celis irridebit eos: et do
minus subsannabit eos
Tunc loquetur ad eos in ira sua: et in
furore suo conturbabit eos
Ego autem constitutus sum rex ab eo
super syon montem sanctum eius: predicans pre
ceptum eius
Dominus dixit ad me filius meus

es tu: ego hodie genui te
Postula a me et dabo tibi gentes here
ditatem tuam. et possessionem tuam
terminos terre
Reges eos in uirga ferrea et tanquam
uas figuli confringes eos.
Et nunc reges intelligite erudimini:
qui iudicatis terram
Seruite domino in timore: et exulta
te ei cum tremore
Apprehendite disciplinam nequan
do irascatur dominus: et pereatis de uia iusta.
Cum exarserit in breui ira eius: bea
ti omnes qui confidunt in eo
Gloria patri et filio et spiritui sancto. ps.
Verba mea auribus percipe domine: in
tellige clamorem meum
Intende uoci orationis mee: rex meus
et deus meus.
Quoniam ad te orabo domine: mane exau

dies uocem meam.
Mane astabo tibi et uidebo: quoniam non deus uolens iniquitatem tu es.
Neque habitabit iuxta te malignus: neque permanebunt iniusti ante oculos tuos.
Odisti omnes qui operantur iniquitatem: perdes omnes qui locuntur mendacium.
Virum sanguinum et dolosum abhominabitur dominus ego autem in multitudine misericordie tue.
Introibo in domum tuam: adorabo ad templum sanctum tuum in timore tuo.
Domine deduc me in iusticia tua propter inimicos meos dirige in conspectu tuo uiam meam.
Quoniam non est in ore eorum ueritas: cor eorum uanum est.
Sepulcrum patens est guttur eorum linguis suis dolose agebant iudica

illos deus

Decidant a cogitationibus suis secundum multitudinem impietatum eorum expelle eos: quoniam irritaverunt te domine.

Et letentur omnes qui sperant in te: in eternum exultabunt et habitabis in eis.

Et gloriabuntur in te omnes qui diligunt nomen tuum: quoniam tu benedices iusto

Domine ut scuto bone voluntatis tue coronasti nos

Gloria patri et filio et spiritui sancto. ant.

O admirabile commercium creator generis humani animatum corpus sumens de virgine nasci dignatus est et procedens homo sine semine largitus est nobis suam deitatem. capitulum.

Hec est virgo sancta atque gloriosa quia dominus omnium dilexit eam.

Deo gratias. ℟ Ave maria gratia plena dominus tecum. ℣ Benedicta tu in mulieri

bz et benedictus fructus uentris tui. Dn̄s tecū.
Gloria patri. Aue m̄. ℣. Sc̄a dei genitrix ūgo sē
p maria. ℟. Intcede p nobis ad dn̄m ihm xp̄m.
Domine exaudi. Oremus. coll.
Famulorum tuorum q̄s dn̄e delictis ig
nosce ut qui tibi placere de actib;
nr̄is n ualem⁹ genitricis filii tui dn̄i dei
nr̄i intercessiōe saluemur. p dn̄m nr̄m.
ad iii.

Deus in adiu
torium meū
intende.
Domine
ad adiuuā
dum me
festina.
Gloria pr̄i
et filio et sp̄i
ritui sc̄o. ℣.
Memento salutis auctor q̄d nr̄i quō

[A]dam corporis &c. A Quando nat[us]. ps

[A]d d[omi]n[u]m cum tribularer clamaui
et exaudiuit me.
[D]omine libera anima[m] mea[m] a labys i[n]
iquis: et a lingua dolosa.
[Q]uid detur tibi aut quid apponatur t[ibi]:
ad linguam dolosam.
[S]agitte potentis acute: cum carboni
bus desolatoriis.
[H]eu m[ich]i quia incolat[us] m[eu]s p[ro]longatus e[st]
h[ab]itaui cum h[ab]itantib[us] cedar: multu[m] i[n]
cola fuit anima mea.
[C]um his qui oderu[n]t pace[m] eram pacifi
cus: cu[m] loq[ue]bar illis impugnab[a]nt
me gratis.
[G]loria patri et filio et sp[irit]ui s[an]c[t]o. ps

[L]euaui oculos meos i[n] montes: un
de ueniet auxiliu[m] michi.
[A]uxiliu[m] meu[m] a domino: qui fecit ce
lum et terram.

Non det in cõmotionem pedem tuũ: ne
q; dormitet qui custodit te.
Ecce non dormitabit neq; dormiet: q
custodit isrl'.
Dominus custodit te dominus ꝓtectio
tua sup manũ dexteram tuam
Per diem sol non uret te: neq; luna p
noctem.
Domin' custodit te ab omni malo:
custodiat animã tuam dñs.
Dñs custodiat introitũ tuũ ⁊ exitũ
tuũ: ex hoc nũc ⁊ usq; in sclm. ps. xx.
Letatus sum in hiis que dicta sũt
m: in domũ dñi ibimus
Stantes erant pedes nri: in atriis tuis
therlm.
Therlm que edificatur ut ciuitas:
cuius ꝑticipatio eius ĩ idipsm
Illuc enim ascenderũt tbz tbz domini.
testimoniũ isrl' ad confitendũ nomi

domini

Quia illic sederunt sedes in iudicio sedes sup domū dauid

Rogate que ad pacem sunt ierl'm: et habundantia diligentib; te

Fiat pax in uirtute tua ꝛ habundantia in turribus tuis.

Propt' fratres meos ꝛ proximos meos: loquebar pacem de te.

Propter domū domini dei nr̄i: quesiui bona tibi

Gloria pri et filio ꝛ spui sco. ant.

Quando natus est ineffabilit' ex uirgine nasci tunc implete sūt scripture sicut pluuia in uellus descendisti ut saluū faceres genus humanū te laudam' deus nr̄. capl'm.

Paradisi porta p euam cunctis clausa est ꝛ p beatam mariā uirgine iterū patefca est. Do gr̄as. ℟ Sca dei genitrix ūgo semp maria. ℣ Intercede p nob

ad dnm ihm xpm. ugo. Gła pri. Sca dei. ℣.
Dignare me laudare ugo sacrata. ℣. Da in u
tute cont hostes tuos. Dne exaudi. collecta
Protege dne famulos tuos subsi
dys pacis & beate marie patroci
nus cofitentes a cunctis hostibz redde
securos. p dnm. Dne ex. ad sextam.

Deus in ad
iutoriu me
um intende.
Domine
ad adiuua
dum me fe
stina. Gloria pri.
& filio. ymn
Memento
salutis &c.
Ad te leuaui oculos p. a. Rubum.
meos qui hitas in celis.

Ecce sicut oculi seruorum: i manib;
dominorum suorum.
Sicut oculi ancille i manib; dn̄e sue:
ita oculi nr̄i ad dn̄m dm̄ nr̄m donec mi
sereatur nr̄i.
Miserere nr̄i domine miserere nr̄i quia
multum repleti sumus despectiōe.
Quia multū repleta est anima nr̄a:
obprobrium habundantib; & despectio
superbis. ps cxx
Nisi quia dn̄s erat in nobis dicat
nūc isrl': nisi quia dn̄s erat i
nobis
Cum exurgerent hoīes i nos forte ui
uos deglutissent nos
Cū irasceretur furor eorum i nos: for
sitan aqua obsorbuiss; nos.
Torrentē ptransiuit anima nr̄a: for
sitan ptransiss; anima nr̄a aquam
intollerabilem.

Benedictus dominus qui n̄ dedit nos
ī captione dentibꝫ eorum
Anima n̄ra sicut passer erepta est: de
laqueo uenantium.
Laqueus contritus est et nos liberati
sumus
Adiutorium n̄rm ī noīe dn̄i: qui fecit
celum et t̄ram. ps̄ ℟.
Qui confidunt ī domino sicut mōs
syon: non commouebitur in eter
nū qui h̄itat in ih̄rl̄m.
Montes in circuitu eius ⁊ dn̄s in circui
tu p̄pli sui: ex hoc nunc ⁊ usqꝫ in scl̄m.
Quia nō relinquet dn̄s uirgam pecca
toꝝ sup̄ sortem iustoꝝ: ut non extendāt
iusti: ad iniquitatē manus suas.
Benefac dn̄e: bonis ⁊ rectis corde.
Declinantes autem in obligationes
adducet dn̄s cum op̄antibꝫ iniquitatē
pax sup̄ isrl̄.

a. Rubum quem viderat moyses incombustum conservatam agnovimus tuam laudabilem virginitatem dei genitrix intercede pro nobis. cap.
Gaude maria virgo cunctas here ses sola interemisti in universo mundo. Deo gratias. R.
Dignare me laudare te virgo sacrata. V. Da michi virtutem contra hostes tuos. Virgo. Gloria patri. Dignare. V. Felix namque es sacra virgo maria. R. Et omni laude dignissima. Dne ex. coll.
Beate et gloriose semperque virginis marie quesumus omnipotens deus ut intercessio gloriosa nos protegat et ad vitam perducat eternam. Per dominum nostrum ihesum christum filium tuum qui tecum vivit et regnat in unitate spiritus sancti deus per omnia secula seculorum. Domine exaudi orationem meam. Et clamor meus ad te veniat. Benedicamus domino. Deo gratias.

Ad nonam

Deus in ad
iutorium
meum in
tende.

Domine
ad adiuvan
dum me fe
stina.

Gloria pa
tri et filio et
spiritui sancto.

Memento salutis auctor quod nostri ỹ.
quondam corporis etc. Ant. Germinavit.
In convertendo dominus captivitatem syon:
facti sumus sicut consolati.
Tunc repletum est gaudio os nostrum:
et lingua nostra in exultatione.
Tunc dicent inter gentes: magnifi

cauit dominus facere cum eis
Magnificauit dominus facere nobis
cum: facti sumus letantes
Conuertere domine captiuitatem nostram
sicut torrens in austro
Qui seminant in lacrimis: in exulta
tione metent.
Euntes ibant et flebant mittentes
semina sua
Venientes autem uenient: cum exultatio
ne portantes manipulos suos
Nisi dominus edificauerit domum in uanum
laborauerunt qui edificant eam.
Nisi dominus custodierit ciuitatem
frustra uigilat qui custodit eam.
Vanum est uobis ante lucem surgere sur
gite: postquam sederitis qui manduca
tis panem doloris
Cum dederit dilectis suis somnum:
ecce hereditas domini: filii merces fructus

uentris

Sicut sagitte in manu potentis ita filii excussorum.

Beatus uir qui impleuit desiderium suum ex ipsis non confundetur cum loquetur inimicis suis in porta. Ps. Ad

Beati omnes qui timent dominum: qui ambulant in uiis eius

Labores manuum tuarum: quia manducabis beatus es: et bene tibi erit.

Uxor tua sicut uitis habundans: in lateribus domus tue.

Filii tui sicut nouelle oliuarum: in circuitu mense tue.

Ecce sic benedicetur homo: qui timet dominum.

Benedicat tibi dominus ex syon et uideas bona iherusalem omnibus diebus uite tue.

Et uideas filios filiorum tuorum pacem super israel.

a. Germinauit radix iesse orta est stella ex ia
cob uirgo pepit saluatorem te laudam⁹ d̄s nr̄.
Per te dei genitrix nobis est in- cap̄.
ta pdita data que de celo suscepisti
prolem et mundo genuisti saluatorē.
deo gr̄as. ℟.
Felix namq; es sacra uirgo maria. ℣. Et oī
laude dignissima. sac̄. uirgo. Gl̄a pr̄i ⁊ filio. ℣.
Post ptum uirgo īuiolata pmansisti. dei ge
nitrix intercede p nobis. Dn̄e ex. coll'.
Protege domine famulos tuos sub
sidiys pacis ⁊ beate marie semp u
ginis intercessione securi. p xpm. coll'.
Adiuuet nos q̄s domine beate ma
rie semp uirginis intercessio uene
randa. ⁊ acunctis piculis absolutos.
in tua faciat pace gaudere. P dn̄m nr̄m
ih̄m xpm filium tuū. Domine exaudi
oronem meā. Et clamor m̄s ad te ueni
at. Bn̄dicam⁹ dn̄o. Dō gr̄as

ad v̄s.

eus in adiutorium meum intende.

Domine ad adiuuandum me festina.

Gloria patri et filio. et spiritui sco. a. Beata mater. ps. dx.

Dixit dominus dño meo: sede a dextris meis.

Donec ponam inimicos tuos: scabellum pedum tuorum.

Virgam uirtutis tue emittet dñs ex syon: dominare in medio inimicorum tuorum.

Tecum principium in die virtutis tue
in splendoribus sanctorum: ex utero ante lucife-
rum genui te.
Iuravit dominus et non penitebit e-
um: tu es sacerdos in eternum: secundum
ordinem melchisedech.
Dominus a dextris tuis confregit in die ire
sue reges.
Iudicabit in nationibus implebit rui-
nas: conquassabit capita in terra mul-
torum.
De torrente in via bibet: propterea exalta-
bit caput. ps.
Laudate pueri dominum: laudate no-
men domini.
Sit nomen domini benedictum: ex hoc nunc
et usque in seculum.
A solis ortu usque ad occasum: laudabi-
le nomen domini.
Excelsus super omnes gentes dominus: et

super celos gloria eius.
Quis sicut dominus deus nr. qui in al
tis hitat: et humilia respicit in celo et
in terra.
Suscitans a terra inopem: et de sterco
re erigens pauperem.
Ut collocet eum cum principibus cum prin
cipibus populi sui.
Qui habitare facit sterilem in domo:
matrem filiorum letantem.
Letatus sum in his que dicta sunt
mi: in domum dni ibimus.
Stantes erant pedes nri: in atriis tuis
iherusalem.
Iherlm que edificatur ut civitas: cui
participatio eius in idipsm.
Illuc enim ascenderunt tribus tribus dni:
testimonium isrl ad confitendum i noie
domini.
Quia illic sederunt sedes in iudicio: se

tes sup domū dō'

Rogate que ad pacem sunt ierlm: et habundātia diligentibꝫ te.

Fiat pax in uirtute tua: et habundan tia in turribꝫ tuis

Propt' fr̄es meos et proximos: loque bar pacem de te.

Propt' domū dn̄i dei nr̄i: quesiui bo na tibi.

Nisi dominus edificauit domum: in uanum laborauer't qui edifi cant eam.

Nisi dn̄s custodierit ciuitatē: frust' uigilat qui custodit eam.

Vanum est uobis ante lucem surge re surgite post quam sederitis qui ma ducatis panem doloris.

Cum dederit dilectis suis sompnū: ecce hereditas dn̄i filij merces fructus uentris.

Sicut sagitte in manu potentis: ita filii excussorum.
Beatus vir qui implevit desiderium suum ex ipsis non confundetur cum loquetur inimicis suis in porta. Ps.
Lauda Jerusalem dominum: lauda deum tuum syon.
Quoniam confortavit seras portarum tuarum: benedixit filiis tuis in te.
Qui posuit fines tuos pacem: et adipe frumenti satiat te.
Qui emittit eloquium suum terre: velociter currit sermo eius.
Qui dat nivem sicut lanam: nebulam sicut cinerem spargit.
Mittit cristallum suum sicut buccellas ante faciem frigoris eius quis sustinebit.
Emittet verbum suum et liquefaciet ea: flabit spiritus eius et fluent aque.

Qui annuntiat uerbum suum iacob iu
sticias et iudicia sua isrl'.
Non fecit taliter omni nationi. et iudi
cia sua non manifestauit eis.
Gloria patri et filio et spiritui sancto. Ant'
Beata mater et innupta uirgo gloriosa re
gina mundi intercede pro nobis ad dominum. Cap'
Beata es maria que dominum portasti
creatorem mundi genuisti qui
te fecit et in eternum permanes uirgo. Deo
gratias. R' Felix namque es sacra uirgo maria
et omni laude dignissima. Quia ex te ortus
est sol iustitie xpistus deus noster. V' Ora pro populo in
terueni pro clero intercede pro deuoto femineo sexu.
sentiant omnes tuum iuuamen quicumque celebrant
tuam commemorationem. Quia ex te. Gloria
patri et filio. xpistus deus noster. Ymnus
Aue maris stella dei mater alma
atque semper uirgo felix celi porta.
Sumens illud aue gabrielis ore sum

Dei nos in pace mutans nomen eve.
Solve vincla reis, pfer lumen cecis mala nr̃a pelle bona cuncta posse.
Monstra te esse matrem sumat p te p̃cem qui pro nobis natus tulit esse tu.
Virgo singularis int̃ om̃s mitis nos culpis solutos mites fac et castos.
Vitam prestam puram it̃ para tutũ ut videntes ih̃m semp collectemur.
Sit laus deo patri sumo xp̃o decus spũi sc̃o honor trinus unus. Amen. ℣.
Post partum virgo inviolata pmansisti. ℟.
Dei genitrix intercede p nob. A͞ν Sc̃a maria
Magnificat anima mea dñm. ps.
Et exultavit sp̃c m̃s in dõ salutari meo.
Quia respexit humilitatẽ ancille sue ecce enim ex hoc beatam me dicent om̃s generatiões.
Quia fecit in magnam qui potens ẽ.

et sanctum nomen eius
Et misericordia eius a progenie in progeni
es: timentibus eum.
Fecit potentiam in brachio suo: disp
sit superbos mente cordis sui.
Deposuit potentes de sede et exaltavit
humiles.
Esurientes implevit bonis et divites
dimisit inanes.
Suscepit israel puerum suum: recordatus
misericordie sue.
Sicut locutus est ad patres nostros abraham:
et semini eius in secula. antiphona.
Sancta maria succurre miseris iuva pusilla
nimes refove flebiles. ora pro populo interveni
pro clero intercede pro devoto femineo sexu. Domine
Concede nos famulos tuos Collecta. quesumus domine deus perpetua mentis et
corporis sanitate gaudere et gloriosa beate
marie semper virginis intercessione

a presenti liberari tristicia ⁊ eterna per-
frui leticia. Per dn̄m. Ad completorium.

Converte nos
deus salutaris
nr̄.
Et averte iram
tuam a nob.
Deus in ad
iutoriū me
um īntende.
Domine ad
adiuvandū
me festina.
Gloria pr̄i ⁊ filio. A' Cum iocunditate.
Usquequo domine oblivisceris ps.
me in finem: usquequo avertis
faciem tuam a me.
Quam diu ponam consilia ī anima
mea dolorē in corde meo p diem.
Usquequo exaltabitur inimicus m̄s

sup me respice et exaudi me domine
deus meus
Illumina oculos meos nunquā ob
dormiam in morte: nequando dicat inimicus m̄s preualui aduersus eum.
Qui tribulant me exultabūt si mot̄
fuero. ego autē ī mīa tua speraui.
Exultabit cor meū in salutari tuo: cātabo domino qui bona tribuit m̄: et
psallam nomini domini altissimi. ps.
Iudica me deus et discerne causam
meam de gente non sc̄a ab hoīe
iniquo et doloso erue me.
Quia tu es deus fortitudo mea: quare me repulisti et quare tristis incedo:
dū affligit me inimicus.
Emitte lucem tuam et ūitatē tuam:
ipa me deduxerūt et adduxerūt in mōtem sc̄m tuū et ī tabernacula tua.
Et introibo ad altare dei ad deum qui

letificat iuuentutem meam.
Confitebor tibi in cythara deus deus meus.
quare tristis es anima mea et quare con
turbas me.
Spera in deo quoniam adhuc confitebor illi.
salutare uultus mei et deus meus. ps
Sepe expugnauerunt me a iuuen
tute mea: dicat nunc israel.
Sepe expugnauerunt me a iuuentute
mea: et enim non potuerunt michi.
Supra dorsum meum fabricauerunt
peccatores, prolongauerunt iniquitatem suam.
Dominus iustus concidet ceruices peccatorum.
confundantur et conuertantur retrorsum.
omnes qui oderunt syon.
Fiant sicut fenum tectorum, quod priusquam
quam euellatur exaruit.
De quo non impleuit manum suam qui
metet et sinum suum qui manipulos colliget.
Et non dixerunt qui preteribant bene

Benedictio domini sup(er) vos benediximus vobis in nomine domini. ps
Domine non est exaltatu(m) cor meu(m): neq(ue) elati sunt oculi mei.
Neq(ue) ambulavi in magnis: neq(ue) i(n) mirabilib(us) sup(er) me.
Si non humilit(er) sentiebam: s(ed) exaltavi animam meam.
Sicut ablactatus est sup(er) matre sua: ita retributio i(n) anima mea.
Speret isr(ae)l in domino: ex hoc nunc (et) usq(ue) in seculum.
Gloria p(at)ri (et) filio (et) sp(irit)ui s(an)c(t)o. ant
Cum iocunditate memoriam beate marie celebremus ut ipsa pro nobis ad d(omi)n(u)m d(eu)m n(ost)r(u)m.
Virgo singularis inter om(n)s mi ỹ
tis nos culpis solutos mites fac (et) castos.
Vitam p(re)sta puram iter para tutu(m) ut videntes ih(esu)m semp(er) colletemur.

Sit laus deo pr̄i &c. capl'm
Sicut cinamomum et balsamum
aromatizans odorem dedi quasi
mirra electa dedi suauitatem odoris. Deo
grās. ℟ Ecce ancilla domini. fiat m̄ scdm̄ u
bum tuū in pace. A' Ortus conclusus. ps.
Nunc dimittis seruū tuū dn̄e. scdm̄
uerbum tuum ī pace.
Quia uiderūt oculi mei: salutare tuū.
Quod parasti ante faciem omnium
populorum.
Lumē ad reuelationē gentium: & glori
am plebis tue isrl'.
Gloria pr̄i & filio & sp̄iu sc̄o. ant.
Ortus conclusus est dei genitrix ortus conclusus
fons signatus surge ꝓpera amica mea. Orem'.
Gratiam tuam q̄s domine mentibus coll'.
nr̄is infunde ut qui angelo nū
tiante te xp̄i filij incarnationē cognoui
mus ꝑ passionem eius & crucē ad resur

rectionis gloriam perducamur. Per dominum
nostrum ihesum. Domine exaudi.

Domine ne in
furore tuo
arguas me:
neque in ira
tua corripi
as me.
Miserere
mei domine:
quoniam infirmus
sum: sana me
domine quoniam
conturbata
sunt ossa mea.
Et anima mea turbata est valde: sed tu
domine usquequo.
Convertere domine et eripe animam meam
salvum me fac: propter misericordiam tuam.
Quoniam non est in morte qui memor sit tui

in inferno autem quis confitebitur t[ibi].
Laboraui in gemitu meo: lauabo p[er]
singulas noctes lectum meum lacrimis
meis stratum meum rigabo.
Turbatus est a furore oculus meus:
inueteraui int[er] omnes inimicos meos.
Discedite a me om[n]s: qui operamini i[n]
iquitatem: q[uonia]m exaudiuit d[omi]n[u]s uocem
fletus mei.
Exaudiuit d[omi]n[u]s dep[re]cationem meam:
dominus o[rati]onem meam suscepit.
Erubescant et conturbentur ueheme[n]
ter omnes inimici mei: conuertantur
[et] erubescant ualde uelociter. ps
Beati quorum remisse sunt ini
quitates: [et] quorum tecta sunt
peccata.
Beatus uir cui non imputauit d[omi]n[u]s
peccatum nec est in sp[irit]u eius dolus.
Q[uonia]m tacui inueterauer[un]t ossa mea: du[m]

clamarem tota die
Qm̄ die ac nocte grauata est sup̄ ma
nus tua: conuersus sum in erumpna
mea dum configitur spina.
Delictum meum cognitum t̄ feci: et
iniusticiam meam non abscondi.
Dixi confitebor aduersum me iniusticiā
meam dn̄o: ⁊ tu remisisti iniquitatē
peccati mei.
Pro hac orabit ad te omnis sc̄s in tē
pore oportuno.
Verumptn̄ in diluuio aquarū mul
tarum: ad eum non approximabunt.
Tu es refugium meum a tribulatōe
que circumdedit me: exultatō mea e
rue me a circūdantib; me.
Intellectum tibi dabo ⁊ instruam te:
in uia hac qua gradieris firmabo sup̄
te oculos meos.
Nolite fieri sicut equus ⁊ mulus: qui

bus non est intellectus.
In chamo et freno maxillas eorum con
stringe: qui non approximant ad te.
Multa flagella peccatoris sperantem
autem in domino: misericordia circumdabit.
Letamini in domino et exultate iusti: et
gloriamini omnes recti corde. Ps.
Domine ne in furore tuo arguas me:
neque in ira tua corripias me.
Quoniam sagitte tue infixe sunt michi: et con
firmasti super me manum tuam.
Non est sanitas in carne mea a facie
ire tue: non est pax ossibus meis a facie
peccatorum meorum.
Quoniam iniquitates mee supergresse sunt
caput meum: et sicut onus graue gra
uate sunt super me.
Putruerunt et corrupte sunt cicatrices
mee: a facie insipientie mee.
Miser factus sum et curuatus sum usque in

finem: tota die contristat' igrediebar
Qm̄ lumbi mei impleti sūt illusio
nib; ⁊ non est sanitas i carne mea.
Afflictus sum ⁊ humiliat' sum ni
mis: rugiebam a gemitus cordis mei.
Domine ante te omne desideriū me
um: ⁊ gemitus meus a te non est ab
sconditus
Cor meū conturbatū est dereliquit
me uirtus mea ⁊ lumen oculorum
meoꝝ ⁊ ip̄m non est meū
Amici mei ⁊ primi mei aduſū me.
appinquauerunt ⁊ steterūt.
Et qui iuxta me erant de longe. stete
runt ⁊ uim faciebant qui querebāt
animam meam.
Et qui inquirebant mala m: locuti
sūt uanitates ⁊ dolos tota die medita
bantur.
Ego autē tanquam surdus nō au

diebam: et sicut mutus non aperiens
os suum.
Ego factus sum sicut homo non audiens:
et non habens in ore suo redargutiones
Quoniam in te speraui tu exaudies me do
mine deus meus
Quia dixi nequando super gaudeant
mihi inimici mei: et dum commouentur
pedes meos super me magna locuti sunt.
Quoniam ego in flagella paratus sum: et do
lor meus in conspectu meo semper
Quoniam iniquitatem meam annuntia
bo: et cogitabo pro peccato meo.
Inimici autem mei uiuunt et con
firmati sunt super me et multiplicati
sunt qui oderunt me inique
Qui retribuunt mala pro bonis detra
hebant mihi: quoniam sequebar bonitatem.
Ne derelinquas me domine deus meus
ne discesseris a me

Intende in adiutorium meum domine deus salutis mee. ps.

Miserere mei deus secundum magnam misericordiam tuam.

Et secundum multitudinem miserationem tuarum: dele iniquitatem meam.

Amplius laua me ab iniquitate mea: et a peccato meo munda me.

Quoniam iniquitatem meam ego cognosco: et peccatum meum contra me est semper.

Tibi soli peccaui et malum coram te feci: ut iustificeris in sermonibus tuis et uincas cum iudicaris.

Ecce enim in iniquitatibus conceptus sum: et in peccatis concepit me mater mea.

Ecce enim ueritatem dilexisti incerta et occulta sapientie tue non manifestasti michi.

Asperges me domine ysopo et mun

dabor: lauabis me & sup niuem de
albabor.
Auditui meo dabis gaudium & leti
ciam & exultabunt ossa humiliata.
Auerte faciem tuam a peccatis meis:
et omnes iniquitates meas dele.
Cor mundum crea in me d's: & sp̄m
rectum innoua in visceribȝ meis.
Ne proicias me a facie tua & sp̄m sc̄m
tuum ne auferas a me.
Redde m̄ leticiam salutaris tui: et
sp̄u principali confirma me.
Docebo iniquos vias tuas: & impii
ad te conuertentur.
Libera me de sanguinibȝ deus deus
salutis mee & exultabit lingua mea
iusticiam tuam.
Dn̄e labia mea aperies: et os meū
annunciabit laudem tuam.
Qm̄ si voluisses sacrificiū dedissem

utique holocaustis non delectaberis.
Sacrificium deo spiritus contribulatus:
cor contritum et humiliatum deus non
despicies.
Benigne fac domine in bona uolun
tate tua syon: ut edificentur muri
ierusalem.
Tunc acceptabis sacrificium iusticie
oblationes et holocausta: tunc inponent
super altare tuum uitulos. ps. d.
Domine exaudi orationem meam et cla
mor meus ad te ueniat.
Non auertas faciem tuam a me in qua
cumque die tribulor: inclina ad me au
rem tuam.
In quacumque die inuocauero te: uelociter
ter exaudi me.
Quia defecerunt sicut fumus dies mei
et ossa mea sicut cremium aruerunt.
Percussus sum ut fenum et aruit

cor meum: quia oblitus sum comedere
panem meum.
A voce gemitus mei: adhesit os meum
carni mee.
Similis factus sum pellicano solitudinis:
et factus sum sicut nicticorax in domicilio
Vigilavi et factus sum sicut passer: solita
rius in tecto.
Tota die exprobrabant in inimici mei:
et qui laudabant me adversum me iu
rabant.
Quia cinerem tanquam panem manduca
bam: et potum meum cum fletu mis
cebam.
A facie ire indignationis tue: quia
elevans allisisti me.
Dies mei sicut umbra declinaverunt:
et ego sicut fenum arui.
Tu autem domine in eternum permanes: et me
moriale tuum in generatione et genera

tionem
Tu exurgens domine misereberis syō: quia tempus miserendi eius: quia venit tempus.
Quoniam placuerunt servis tuis lapides eius et terre eius miserebuntur.
Et timebūt gentes nomen tuū dn̄e: et omnes reges terre gl'iam tuam.
Quia edificavit dn̄s syon: et videbit in gl'ia sua.
Respexit in orōnem humiliū: et non sprevit precem eorum.
Scribantur hec in generatiōe altera: et pp̄ls qui creabitur laudabit dn̄m.
Quia p̄spexit de excelso scō suo: dn̄s de celo in terram aspexit.
Ut audiret gemitus compeditor̄: ut solveret filios interemptor̄.
Ut annuntient in syon nomē dn̄i: et laudem eius i ih'rl'm

In conueniendo p̄p̄los inunum: et reges ut seruiant domino.
Respondit ei in uia uirtutis sue paucitatem dierum meorum nuntia m̄
Ne reuoces me in dimidio dierum meorum in generatione et generationem anni tui.
Initio tu domine terram fundasti et opera manuum tuarum sunt celi.
Ipsi peribunt tu autem permanes: et omnes sicut uestimentum ueterascent.
Et sicut opertorium mutabis eos et mutabuntur: tu autem idem ipse es et anni tui non deficient.
Filii seruorum tuorum habitabunt: et semen eorum in seculum dirigetur. ps. cxx
De profundis clamaui ad te domine: domine exaudi uocem meam.
Fiant aures tue intendentes: in uocem deprecationis mee.
Si iniquitates obseruaueris domine: do

mine quis sustinebit.
Quia apud te propitiatio est: et propter legem
tuam sustinui te domine.
Sustinuit anima mea in verbo eius: spe
ravit anima mea in domino.
A custodia matutina usque ad noctem:
speret israel in domino.
Quia apud dominum misericordia: et copiosa
apud eum redemptio.
Et ipse redimet israel: ex omnibus iniqui
tatibus eius. ps
Domine exaudi orationem meam au
ribus percipe obsecrationem meam: in
ueritate tua exaudi me in tua iusticia.
Et non intres in iudicium cum servo tuo: quia
non iustificabitur in conspectu tuo omnis
uiuens.
Quia persecutus est inimicus animam
meam: humiliauit in terra uitam meam.
Collocauit me in obscuris sicut mortu

os seculi: et anxiatus est sup me sp̄c
meus. in me turbatum est cor meū.
Memor fui dierum antiquorum me
ditatus sum in omnib; operib; tuis i
f̄cis manuū tuarū meditabar.
Expandi manꝰ meas ad te anima
mea: sicut tra sine aqua t.
Velociť exaudi me dn̄e defecit sp̄c
meus.
Non auertas faciem tuam a me: et si
milis ero descendentib; in lacum.
Auditam fac m̄ mane m̄iam tuam:
quia in te speraui.
Notam fac m̄ uiam in qua ambulē:
quia ad te leuaui animam meam.
Eripe me de inimicis meis dn̄e ad te
confugi: doce me facere uoluntatē tuā:
quia deus meus es tu.
Sp̄c tuus bonus deducet me in terram
rectam, ppť nomen tuū dn̄e: uiuifica

bis me in equitate tua

Educes de tribulatione animam meam et in misericordia tua disperdes inimicos meos.

Et perdes omnes qui tribulant animam meam: quoniam ego servus tuus sum.

Gloria patri et filio et spiritui sancto.

Sicut erat in principio et nunc et semper et in secula seculorum amen

9